

## 東京大学経済学図書館所蔵資料のデジタルデータについて

- (1) この画像データは、東京大学経済学図書館が所蔵する資料のうち、有価証券報告書をデジタル撮影したものです。
- (2) 利用に際しては「[東京大学経済学図書館電子資料利用規則](#)」に同意したものとみなされます。
- (3) 印刷物など他媒体への使用については、東京大学経済学図書館までお問合せください。
- (4) 画像の撮影には文字が視認できるよう十分な注意を払っていますが、資料の欠損、変色、褪色等の劣化により、一部、文字の写りが悪いものを含んでいます。また、一部、オンライン公開に適さないと判断し、墨消処理した部分があります。
- (5) この画像データに関する質問等は東京大学経済学部資料室までお問い合わせ下さい。

\*酒伊織\*

有 価 証 券 報 告 書

事業年度 自 昭和42年11月26日  
(第68期) 至 昭和43年 5月25日

大 蔵 大 臣 殿

昭和43年8月21日提出

会社名 酒伊織工業株式会社  
英訳名 Saka, Textile Mfg. Co., Ltd.  
代表者の役職氏名 代表取締役社長 酒井伊四男



本店所在の場所 福井市花堂町半之返1番地

電話番号 (36)5800  
福井

連絡者 経 理 部 長 斉 藤 弘

代理者 経 理 課 長 塩 田 秀 夫

もよりの連絡場所 東京都中央区日本橋本町2丁目6番地 電話番号(662)8961

連絡者 取 締 役 久 保 栄  
東京事務所長

代理者 東京事務所調査役 宇 野 辰 雄

公認会計士の監査証明

氏 名 安 久 甚 三 郎

監査証明に関する事項

証券取引法第193条の2の規定に基づいて財務諸表の監査を受け、第22頁記載のとおり監査報告書を受領した。

有価証券報告書の写を縦覧に供すべき支店および証券取引所

名 称	
東京証券取引所	東京都中央区日本橋兜町1の6
大阪証券取引所	大阪市東区北浜2の1
京都証券取引所	京都市下京区四条通東洞院東入立売西町66

## 目 次

第1. 会社の概況	1
(1) 会社の設立年月日	1
(2) 会社の目的	1
(3) 資本の額	1
(4) 株 式	1
(5) 株式の状況	1
(6) 役員の経歴及び所有株式	3
(7) 従業員の状況	5
第2. 事業の内容と設備の状況	6
(1) 事業の内容	6
(2) 設備の状況	7
第3. 営業の状況	11
(1) 生産能力	11
(2) 生産状況	12
(3) 受注状況と生産計画	15
(4) 販売状況	17
第4. 経理の状況	21
I 財務諸表	23
(1) 比較貸借対照表	23
(2) 比較損益及び剰余金結合計算書	27
(3) 比較剰余金処分計算書	32
(4) 附属明細書	33
II 主な資産、負債の内容	40
III その他	47

## 第 1 会 社 の 概 況

(1) 会社の設立年月日 昭和9年10月3日

(2) 会社の目的

1. 各種紡績糸、捻糸、織物、編織物並びにレースの製造及び販売
2. 各種織物、繊維品の精練、染色、捺染並びにその他の加工及び販売
3. 倉庫業
4. 運送業
5. 前記の各号に関係附帯する一切の業務

(注) 上記(1)の内紡績糸の製造は昭和23年6月より休止中である。

(3) 資本の額 2,000,000,000円

(4) 株式

発行予定株式総数	発行済株式総数
7,000,000株	4,000,000株

発行済株式	記名無記名の別、額面無額面の別	種類	発行数	券面額	上場証券取引所名
	記名式額面株式	普通株式	4,000,000株	50円	大阪市場1部、東京市場1部、京都市場
	計		4,000,000株		

(5) 株式の状況(昭和43年5月25日現在)

所有者別および所有数別状況

平均1人当持株数 4,020株

所 有 者 別	区 分	政府及び 公共団体	金、融 機 関	証 券 業 者 (注)	その他の法人	外 国 人	そ の 他	合 計
		人	人	人	人	人	人	人
	株 主 数	1	29	20	61	5	9,833	9,949
	所有株式数 (イ)	株 20,450	株 9,750,534	株 1,758,321	株 5,829,438	株 12,500	株 22,628,757	株 40,000,000
	発行済株式総数に 対する(イ)の割合	% 0.051	% 24.376	% 4.396	% 14.574	% 0.031	% 56.572	% 100

所 有 数 別	区 分	100,000 株以上	50,000 " "	10,000 " "	5,000 " "	1,000 " "	500 " "	100 " "	100 株未満	合 計
		人	人	人	人	人	人	人	人	人
	株 主 数 (ロ)	36	16	248	835	6,552	1,365	631	266	9,949
	所有株式数 (ハ)	株 18,405,627	株 9,858,880	株 3,959,015	株 4,861,767	株 10,766,801	株 8,389,766	株 17,202,900	株 9,905	株 40,000,000
	株主総数に対する (ロ)の割合	% 0.362	% 0.161	% 2.493	% 8.393	% 65.856	% 13.720	% 6.342	% 2.673	% 100
	発行済株式総数に 対する(ハ)の割合	% 46.014	% 24.65	% 9.898	% 12.154	% 26.917	% 20.97	% 0.430	% 0.025	% 100

(注) 証券業者保有株式1,758,321株のうち1,678,000株は日本証券保有組合名義の株式である。

地域別分布状況

都道府県	株主数	株主総数に 対する割合	株式数	発行済株式総数 に対する割合	都道府県	株主数	株主総数に 対する割合	株式数	発行済株式総数 に対する割合
	人	%	株	%		人	%	株	%
北海道	50	0.503	7,0299	0.176	滋賀	185	1.860	305,987	0.765
青森	5	0.050	4,800	0.012	京都	587	5.900	1,244,019	3.110
岩手	14	0.141	14,118	0.035	奈良	183	1.839	342,251	0.856
宮城	13	0.131	14,520	0.036	和歌山	258	2.593	477,565	1.194
秋田	12	0.121	13,000	0.033	大阪	1,687	16.956	7,152,351	17.881
山形	9	0.090	8,250	0.021	兵庫	985	9.900	1,734,194	4.335
福島	25	0.251	51,500	0.129	岡山	244	2.453	360,348	0.901
群馬	23	0.231	31,400	0.079	鳥取	40	0.402	45,000	0.112
栃木	36	0.362	54,215	0.136	島根	29	0.292	49,560	0.124
茨城	36	0.362	39,293	0.098	広島	225	2.262	385,258	0.963
千葉	69	0.694	115,330	0.288	山口	79	0.794	116,482	0.291
埼玉	67	0.673	75,945	0.190	徳島	75	0.754	125,670	0.314
東京	628	6.312	11,990,887	29.977	香川	107	1.076	179,374	0.448
神奈川	158	1.588	219,508	0.549	愛媛	74	0.744	121,250	0.303
静岡	95	0.955	153,439	0.384	高知	96	0.965	291,000	0.727
山梨	9	0.090	22,826	0.057	福岡	120	1.206	177,980	0.445
長野	27	0.271	39,375	0.098	佐賀	15	0.151	13,270	0.033
愛知	182	1.829	557,550	1.394	熊本	19	0.191	50,550	0.126
岐阜	59	0.593	72,438	0.181	大分	42	0.422	54,637	0.137
新潟	42	0.422	50,265	0.126	長崎	28	0.281	49,135	0.123
富山	66	0.663	86,423	0.216	宮崎	14	0.141	26,275	0.066
石川	135	1.357	376,725	0.942	鹿児島	23	0.231	28,003	0.070
福井	2,978	29.933	12,482,785	31.207	外国	5	0.050	12,500	0.031
三重	91	0.915	112,450	0.281	合計	9,949	100	40,000,000	100

## 大株主

氏名又は名称	住所	所有株式の額面、無額面の別、種類及び数		発行済株式総数に対する所有株式の割合
東洋レーヨン株式会社	東京都中央区日本橋室町2の2	額面普通株式	1,984,500株	4.961%
日本火災海上保険株式会社	東京都中央区日本橋通2の4	"	1,884,000	4.710
日本証券保有組合	東京都中央区日本橋茅場町1の16	"	1,678,000	4.195
同和火災海上保険株式会社	大阪市北区神明町61	"	1,033,500	2.584
株式会社福井銀行	福井市順化1丁目1番10号	"	890,110	2.225
千代田生命保険相互会社	東京都目黒区上目黒2の19の18	"	821,250	2.053
安田生命保険相互会社	東京都新宿区角管2丁目74	"	779,625	1.949
株式会社日本興業銀行	東京都中央区八重洲5の1の1	"	708,750	1.772
日本レーヨン株式会社	大阪市大淀区中津本通1の2	"	708,750	1.772
酒井正二		"	685,416	1.714
計			11,173,901	27.935

\*酒伊織\*

備	定款所定の株引受権の内容	な			し					
	決算期	5月25日	11月25日	定時株主総会	7月中	1月中				
備	株主名簿閉鎖の時期	5月26日	11月26日	基準日	5月25日	11月25日				
	株券の種類	1株券 5株券 10株券 50株券 100株券 500株券 1,000株券 100株券未満の株数を表示した株券		株券に対する 手数料	名義書換 無 料	新券交付 1枚につき30円				
備	株式名義書換	取扱所	福井市花堂町半之返宅番地	酒伊織維工業株式会社 総務部株式課						
		取扱所	東京都中央区日本橋本町2丁目6番地	酒伊織維工業株式会社 東京事務所						
		取扱所	大阪市東区南久太郎町4丁目25番地の1	酒伊織維工業株式会社 大阪事務所						
		取扱所	名古屋市中区錦2丁目12番8号	酒伊織維工業株式会社 名古屋事務所						
考	株主に対する特典	な し					公告掲載新聞名 福井新聞			
	今事業年度中における月別最高最低株価	銘柄	月別 高低別	42/12月	43/1月	2月	3月	4月	5月	
考	最近3事業年度の配当額	酒伊織維工業株式会社	最高	65	74	77	75	70	67	
			最低	58	59	70	62	62	59	
考	最近3事業年度の配当額	回数	決算年月	1株の配当額	回数	決算年月	1株の配当額	回数	決算年月	1株の配当額
		66	42.5	2.5円	67	42.11	2.5円	68	43.5	2.5円

(注) 月別最高最低株価は東京証券取引所相場による。

(6) 役員の内歴及び所有株式

(昭和43年8月2日現在)

役名及び職名	氏名 (生年月日および住所)	略歴	所有株式の額面、無額面の別種類及び数
代表取締役会長	酒井正二 (明治36.2.20)	大正14.12 鯖江染糸織物(株) 昭和4.8 酒伊合同紡織(株) " 9.10 当 社 " 12.6 同 " 18.12 同 " 22.5 酒伊合同紡織(株) " 27.4 当 社 " 27.5 同 " 43.1 同	取締役 専務 監査役 取締役 取締役 取締役副社長 取締役 社長 取締役副社長 取締役 社長 取締役会長 記名式 額面普通株式 685,416株
代表取締役社長	酒井伊四男 (明治45.4.18)	昭和8.3 福井高工色染科卒 " 12.10 当 社 " 22.12 同 " 27.4 同 " 27.7 同 " 43.1 同	監査役 取締役副社長 常務 取締役副社長 取締役社長 " 269,774
専務取締役	酒井秀雄 (明治43.8.5)	昭和7.3 福井高工紡織科卒 " 16.2 鯖江染糸織物(株) " 21.1 酒伊合同紡織(株) " 22.6 同 " 27.4 当 社 " 27.7 同	取締役 専務 取締役副社長 常務 専務 " 350,042
専務取締役 開発事業本部長	酒井 鴻 (昭和2.12.3)	昭和25.9 慶応義塾大学経済学部卒 " 25.9 酒伊合同紡織(株)入社 " 35.3 当 社 " 35.7 同 " 41.1 同 " 43.1 同	東京事務所長 取締役 常務 専務 " 13,400

常務取締役 経理担当	加藤 武雄 (明治39.9.15)	昭和 5. 3 東京帝大法学部卒 " 6. 6 (株)日本興業銀行入行 " 25. 11 復興金融庫派遣 " 27. 1 (株)日本興業銀行復帰 " 29. 7 当 社	経理部長 総務部考査役 常 務	記名式 額面普通株式	8,000株
常務取締役 織布事業本部長	池田 秀二 (明治41.1.8)	昭和 3. 3 福井高工紡織科卒 " 9. 10 当 社 " 17. 11 同 " 22. 6 同 " 27. 4 同 " 41. 1 同	工場長 監査役 専任 取締役 常 務	"	7,1750
取締役	市橋 督 (明治38.10.21)	昭和29.10 (株)福井銀行 " 31. 3 同 " 37. 10 同 " 38. 1 当 社	取締役 営業部長 取 締 役	"	2,105
取締役	山岸 仁三郎 (明治37.12.15)	昭和 5. 3 彦根高商卒 " 5. 3 東洋レーヨン(株)入社 " 27. 5 同 " 31. 11 同 " 35. 7 当 社 " 35. 11 東洋レーヨン(株) " 39. 12 当 社 " 42. 7 同	ナイロン販売部長 取 締 役 取 締 役 常 務 取 締 役 取 締 役	"	0
取締役	羽生 田敬助 (35.9.25)	大正15. 3 桐生高工紡織科卒 昭和22. 5 東洋レーヨン(株) " 24. 3 同 " 24. 5 同 " 28. 1 当 社 " 43. 1 同	愛媛工場紡織部長 本部技術部長 瀬田工場長 常 務 取 締 役	"	6,750
取締役 加工事業本部長	藤田 信夫 (大正3.5.5)	昭和10. 3 福井高工繊維工業科卒 " 27. 4 当 社 " 33. 8 同 " 34. 8 同 " 35. 7 同	東鯖江工場長 織布営業部長 大阪事務所長 取 締 役	"	52,500
取締役 営業総務担当	奥村 喜三郎 (大正3.1.1)	昭和12. 3 京都帝大法学部卒 " 22. 7 当 社 " 26. 6 同 " 27. 4 辞 任 " 35. 7 当 社	常任監査役 取 締 役 取 締 役	"	31,000
取締役 加工事業副本部長 兼加工管理部長	酒井 一伊 (昭和7.5.2)	昭和31. 3 慶応義塾大学経済学部卒 " 31. 4 東洋レーヨン(株)入社 " 36. 12 同 退社 " 37. 1 酒伊繊維工業(株)入社 " 38. 5 当 社 " 41. 1 同	ナイロン第2工場長 取 締 役	"	327,550
取締役 組織人事担当	鈴木 弘 (明治40.9.23)	昭和 9. 3 京都帝大法学部卒 " 35. 3 当 社 " 37. 10 同 " 41. 1 同	人事部長 人 参 取 締 役	"	11,200
取締役 企画管理室長	徳橋 稔 (明治43.7.20)	昭和 3. 3 福井商業学校卒 " 37. 3 当 社 " 40. 3 同 " 41. 1 同	庶務部長 人 参 取 締 役	"	10,000
取締役 開発事業副本部長 兼編物営業部長 兼東京事務所長	久保 栄 (大正2.10.1)	昭和 7. 3 今立農学校卒 " 9. 10 酒伊繊維工業(株)入社 " 31. 5 同 " 40. 3 同 " 40. 11 同 " 41. 7 同	大阪事務所次長 人 参 東京事務所長 取 締 役	"	19,077
取締役 織布事業本部長 代理兼織布営業部長	小林 良樹 (大正4.5.7)	昭和15. 3 福井高工紡織科卒 " 8. 4 鯖江燃糸織物(株)入社 " 31. 8 当 社 " 40. 11 同 " 42. 12 同 " 43. 1 同	鯖江工場長 織布技術部長 織布営業部長 取 締 役	"	18,500

\*酒伊織\*

監査役	竹内久正 (明治40.2.8)	昭和 2. 3 福井高工色染科卒 " 13. 1 当 社 " 17. 11 同 社 " 21. 6 同 社 " 27. 4 同 社 " 32. 1 同 社 " 41. 1 同 社	精練工場長 監査役 専務取締役 取締役 常務取締役 監査役	記名式 額面普通株式	65,500株
監査役	野阪才次郎 (明治44.2.9)	昭和 4. 8 酒伊合同紡織(株)入社 " 22. 12 同 社 " 27. 3 辞 任 " 27. 4 当 社 " 33. 8 同 社 " 35. 7 同 社	取締 役  西鯖江工場長 庶務部長 監査 役	"	7,310
監査役	渋谷純一 (明治38.1.18)	大正 11. 3 県立福井工業学校卒 " 12. 7 鯖江燃糸織物(株)入社 昭和 4. 2 同 社 " 21. 1 酒伊合同紡織(株) " 22. 6 同 社 " 27. 4 当 社 " 43. 1 同 社	取締 役 取締 役 取締 役 取締 役	"	60,000
合計	19 名				2130,474

(7) 従業員の状況

(昭和43年5月25日現在)

区分	人 員	平均年令	平均勤続年数	平均給与月額	摘 要
職 員	男 639	年 月 33. 11	年 月 12. 0	5,400.5	1.平均給与月額(税込)は、期間中平均で基準外賃金を含む。 (賞与は含まない。) 2.平均年令、平均勤続年数、平均給与月額とも臨時工は含まない。 3. 期首 2,987人 期末 3,052 増減 65
	女 29	35. 0	11. 5	3,291.5	
	計 668	34. 0	12. 0	5,309.6	
工 員	男 (115) 1,032	29. 1	7. 8	3,785.1	
	女 (99) 1,352	23. 5	5. 5	2,306.9	
	計 (214) 2,384	25. 10	6. 5	2,949.4	
合 計	男 (115) 1,671	30. 11	9. 4	4,395.8	
	女 (99) 1,381	23. 7	5. 7	2,327.2	
	計 (214) 3,052	27. 7	7. 7	3,460.0	

(注) 括弧内は臨時工で別記した。

労働組合について

組合の名称	酒伊織維工業本社労働組合	酒伊織維工業織布労働組合	酒伊織維工業染色労働組合
結成年月	昭和35年11月17日	昭和40年3月21日	昭和40年3月21日
加盟団体	全 織 同 盟		
主なる協約事項	相互共本権 ユニオンショップ 組合活動 服務規律 賞罰事項 労働条件 安全衛生 苦情処理 労使協議会 団体交渉 争議協定		
期末組合員数	男 1,485人 女 1,370人 計 2,855人		
期間中の主なる活動	期末一時金交渉 組合要求基準内賃金5.0ヶ月(年間) 妥結基準内賃金4.06ヶ月 ±アルファ(年間) うち当期分 2ヶ月		



第2 事業の内容と設備の状況

(1) 事業の内容

(4) 主要生産品と生産系統図

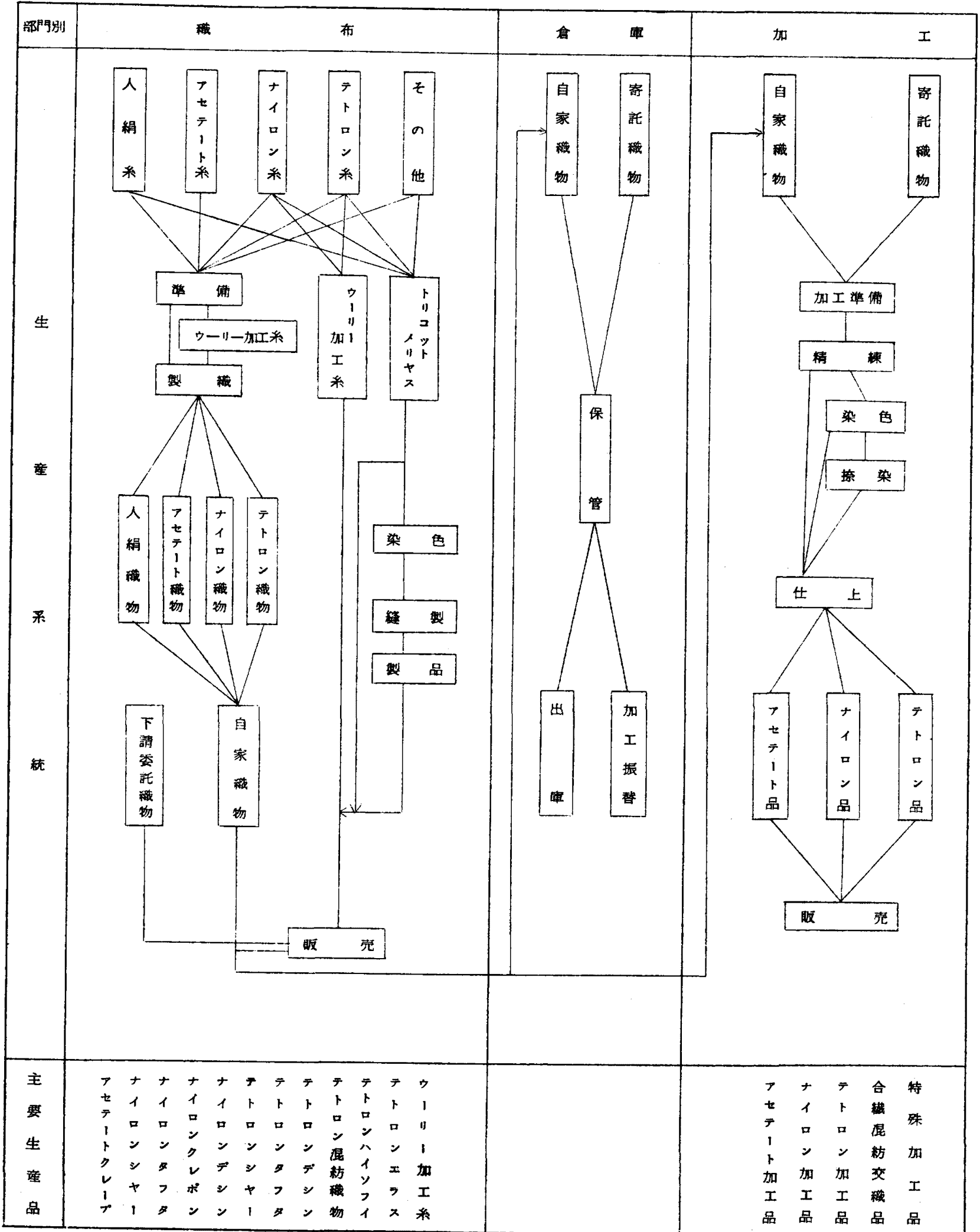

\*酒伊織\*

(a) 当社製品の生産高比率を示せば次のとおりである。

単位：千円

区 分			%	区 分			%
織	物	人 絹	1.7	加	ナイロン品	5.9	
		ナイロン	8.0		テトロン品	8.5	
		テトロン	31.0		合織混紡交織品	10.5	
	布	燃糸加工糸	7.9		アセテート品	4.6	
		糊付加工糸	2.5		特殊加工品	6.8	
		編立加工品	8.0		編生地	1.9	
		サイジング	1.9		計	38.2	
			倉庫保管料	0.7			
			運送料	0.1			
	計	61.0	合 計	100			

上記生産高比率は第68期の生産実績(販売価格)による。

(2) 設備の状況

(i) 設 備 (昭和43年5月25日現在)

単位：千円

区 分	投 下 資 本						事業 所数	生 産 品 目	従業員の配置 状況	所 在 地	
	土 地	建 物	機 械	工 具 器 具 その他	計						
生 産 設 備	織 布	鯖 江	1,711	118,755	263,596	20,557	404,619	1	合織織物、糊付加工糸	653	鯖江市
		福 井	12,792	35,461	238,700	8,030	294,983	1	合織織物、ウーリー加工糸	319	福井市
		西 鯖 江	30,928	43,247	174,399	12,267	260,841	1	" "	297	鯖江市
		サイジング	0	28,774	35,430	1,721	65,925	1	サイジング糸	70	福井市
		計	45,431	226,237	712,125	42,575	1,026,368	4		1,339	
	加	ナイロン	62,321	129,206	223,826	40,586	455,939	1	ナイロン品、混紡交織品	595	福井市
		ナイロン第2	3,625	87,127	73,480	7,438	171,670	1	ジャージイ、コーティング品	93	"
		合 織	65,790	247,770	166,825	32,106	512,491	1	テトロン品	454	"
		春 日	20,065	75,494	92,470	12,321	200,350	1	アセテート品	373	"
		舟 橋	5,113	96,954	137,989	10,524	296,580	1	トリコット加工品、ラッセルレース	40	"
工	倉 庫	0	61,278	0	6,298	67,576	1		25	"	
	運 送	0	94	0	2,757	2,851	1		7	"	
	計	202,914	697,923	694,590	112,030	1,707,457	7		1,587		
そ の 他	本 社	291,957	227,792	15,825	39,337	574,911	1		243	福井市	
	東 京	91,447	69,530	0	5,255	166,232	1		41	東京都	
	大 阪	10,941	40,721	0	5,646	57,308	1		45	大阪市	
	名 古 屋	1,927	0	0	417	2,344	1		11	名古屋市	
	計	396,272	338,043	15,825	50,655	800,795	4		340		
合 計	644,617	1,262,203	1,422,540	205,260	3,534,620	15		3,266			

(注) 投下資本は帳簿価格による(建設仮勘定は含まず)、従業員には臨時工214人を含む。

この他に関係会社に対してそれぞれ当該会社との賃貸契約により次の設備を賃貸している。

単位：千円

区 分	投 下 資 本						備 考
	土 地	建 物	機 械	工 具 器 具 その他	計		
関 係 会 社	今 立 織 布	131	3,483	3,439	12	7,065	賃貸料は当該設備の投下資本に対する金利、減価償却費、保険料、固定資産税等相当額を基準として算出している。
	新 庄 織 布	501	714	1,419	67	2,701	
	武 生 織 布	92	371	3,166	31	3,660	
	丹 生 織 布	636	1,079	2,055	14	3,784	
	酒 伊 編 織	119	4,012	936	322	5,389	
	檜 尾 織 布	168	946	62	8	1,184	
	吉 江 織 布	3	482	2,919	20	3,424	
	新 堂 織 産	2,015	1,378	3,714	16	7,123	
	大 虫 織 布	0	0	628	0	628	
	第 一 織 産	0	0	559	0	559	
	酒伊織維名古屋工場	184,164	350,716	144,012	38,572	717,464	
	酒伊サイジング	0	78,617	20,949	2,992	102,558	
	酒伊ニッティング	271	6,891	0	164	7,326	
	酒伊不動産	8,117	0	0	0	8,117	
織 田 織 物	0	0	4,820	0	4,820		
計	196,217	448,689	188,678	4,228	875,802		

(注) 投下資本は帳簿価格による(建設仮勘定は含まず)。

(ロ) 設備の明細(自社使用分)

(昭和43年5月25日現在)

区分	土地 (平方米数)	建物 (延平方米数)	主要機械設備			月産能力	
			機械名	型式	台数		
織	江 (64,119) 17746	38,022	力織機	津田駒式他	594台	織物 400千米 加工糸 42,000疋 サイジング 550千米	
			燃糸機	津田駒式自動 須賀式 久保田仮燃 C M G 仮燃 三菱仮燃	20 28,360 2,000 1,728 188		
			糊付機	ツエール 荒捲整経機 ベニンガー整経機	1 1 1		
布	福井 65,636	15,663	力織機	津田駒式他	197台	織物 180千米 加工糸 29,000疋	
			燃糸機	津田駒式自動 豊田式自動 須賀式 F L 仮燃 C M G 仮燃 S T - 5 仮燃	47 34 10,800 96 576 752		
布	西 江 (21,338) 22,562	12,404	力織機	津田駒式他	166台	織物 150千米 加工糸 40,000疋	
			燃糸機	須賀式 久保田仮燃 C M G 仮燃 S T - 5 仮燃	19,600 800 384 1,128		
布	サイジング	2,536	ワーピングスラッシャー	津田駒式	3台	サイジング 1,300千米	
			糊付機	ツエール 捲返機 荒捲整経機	1 2 2		
			燃糸機	須賀式	2,160		
計	(85,457) 105,944	68,625				織物 730千米 加工糸 111,000疋 サイジング 1,850千米	
加	ナイロン	(2,846) 45,657	24,468	セッター機	9台	合織混紡交織品 2,000千米	
				ウイニング	50		
	ナイロン第2	(9,666) 2,916	4,916	高圧染色機	ジッガ	49	ナイロン品 3,500千米
					高連続精練機	8	
	合織	44,401	17,160	高連続精練機	樹脂加工機	3	ジャージイ 550千米 コーティング 200千米
					3セット	3台	
	春日	(6,217) 13,445	9,272	ウイニング	連続精練機	2	アセテート品 3,200千米
樹脂加工機					46		
舟橋	9,568	5,778	樹脂加工機	高圧染色機	32	ナイロン 500千米 トリコット 500千米 ラッセルレース 400千米	
				ウイニング	46		
倉庫		5,699		液 中 セ ッ ト 機	2		
				シヨート・シヨート・テンター	1		
運送		132					

\*酒伊織\*

	計	(18,729) 11,5987	6,7425					ナイロン品 4,000 千米 テトロン品 3,200 合織混紡交織品 2,000 アセテート品 3,200 ジャージイ 550 コーチング 200 トリコット 500 ラッセルレース 400
その他	本社	(22,829) 11,9652	2,5844	力燃	織系	機		458台 1,920 鍾
	東京	2,456	2,036					
	大阪	2,387	2,242					
	名古屋	255						
	計	(22,829) 12,4750	3,0122					
合計	(127,015) 346,681	166,172						

- (注) 1. サイジング工場、倉庫、運送の土地は、福井工場、ナイロン工場にそれぞれ含まれている。  
2. 土地括弧内は借地であり別記した。  
3. 本社の力織機458台、燃糸機1,920 鍾は遊休設備である。

(関係会社賃貸分)

区分	土地 (平方米数)	建物 (延平方米数)	主要機械設備			月産能力	
			機械名	型式	台数		
関係会社賃貸	今立織布	(8,709) 7,875	5,106	力織機	津田駒式	49台	織物 279千米 (1,138千米)
	新庄織布	(9,679) 3,039	6,974				
	丹生織布	(7,148) 357	3,017	力燃織糸機	津田駒式 須賀式	10台 1,440 鍾	
	武生織布	(3,188) 3,737	4,274	力織機	津田駒式	118台	
	織田織物			力織機	豊田式自動	50台	
	第一織産			燃糸機	須賀式	2,400 鍾	
	新堂織産	9,846	1,985	力織機	津田駒式	101台	
	櫻尾織布	(1,162) 175	961				
	吉江織布	(861) 2,099	1,673				
	酒伊編織	(1,719) 2,760	4,780	経編機		8台	
	酒伊サイジング	(26,786)	4,760	サイジングワーパー		1台	
	酒伊ニットイング	(1,340) 1,331	1,006				
	酒伊不動産	9,900					
	小寺精練	(89)					
酒伊織維名古屋工場	97,890	22,366		セウジ ット ン 機 ス ー ガ ー ン タ ー カ レ ン ダ ー 連 続 精 練 機 フ ラ ット プ レ ス 機 ラ ミ ネ ー ト 機 C M G 仮 燃	3台 34 15 1 1 1 2 1 1,152 鍾	T/R交織品 800千米 ラミネート 400千米 加工糸 18,000 疋	
計	(60,681) 139,009	56,902					

- (注) 1. 土地括弧内は借地であり別記した。  
2. 月産能力括弧内は関係会社所有織機分であり別記した。

## (ハ) 設備の新設拡充計画

(43年5月25日現在)

区分	設備の内訳	所要資金	43年5月25日 既支払額	資金調達方法	工事期間		備考
					着工	竣工	
織 布 部 門	織機の更新化	千円 131,688		借入金 400,000千円	43.6	43.11	構造改善事業の実施 14,400 疋増産(月産)
	仮燃機・合燃機の新設	79,168			43.7	43.10	
	温調工事他 計	38,605 249,461			43.7	43.11	
加 工 部 門	エラス加工高圧染色設備	37,136		自己資金 43,307千円	43.6	43.11	加工の高級化と増産 " 200千米増産(月産)
	ナイロン染色加工設備	48,610			43.6	43.11	
	トリアセテート染色加工設備 計	45,350 131,096			43.6	43.10	
本 社	研究所用設備	9,750					研究設備の充実 厚生施設の向上
	厚生施設の拡充	53,000					
	計	62,750					
合 計		443,307	0				

第 3 営業の概況

(1) 生産能力

(織布部門)

区 分		設 備 能 力 (月産)		稼 動 能 力 (月産)	
		42/6月~42/11月	42/12月~43/5月	42/6月~42/11月	42/12月~43/5月
織 物	自 社 工 場	895千米	895千米	720千米	730千米
	関 係 会 社	1,417	1,417	1,417	1,417
	計	2,312	2,312	2,137	2,147
燃 糸 加 工 糸	自 社 工 場	10,6000 疋	11,1000 疋	10,6000 疋	11,1000 疋
	関 係 会 社	18,000	18,000	18,000	18,000
	計	124,000	129,000	124,000	129,000
サイジング		1,850千米	1,850千米	1,850千米	1,850千米

能力算定の方法

1. 織物の設備能力は1日16時間、月26日稼働とし、不可避的な織機停止時間のみを控除した最高能率により算出した。稼働能力は実際効率により算出した。尚、設備能力のうち遊休織機458台分を含む。
2. 関係会社で生産する織物は一部を除きすべて当社の発注によるものである。従って関係会社の所有している織機についても、これを当社の生産能力と見做した。
3. 燃糸加工糸は仮燃機8,708錠として計算した。

(加工部門)

区 分		設 備 能 力 (月産)		稼 動 能 力 (月産)	
		42/6月~42/11月	42/12月~43/5月	42/6月~42/11月	42/12月~43/5月
自 社 工 場		13,200千米	14,050千米	13,200千米	14,050千米
関 係 会 社		1,200	1,200	1,200	1,200
合 計		14,400	15,250	14,400	15,250

能力算定の方法

1. 設備能力および稼働能力は、1日24時間、月26日稼働とし、仕上セット能力により算出した。
2. 関係会社での加工は、一部を除きすべて当社の発注によるものである。従って、これを当社の生産能力と見做した。

## (2) 生産状況

- (イ) 当期中の織物生産数量は、主力品種である加工糸織物の増加は目立ったが、品種の高級化に伴い全体では前期に比べ約1%の減少となった。
- (ロ) 当期中の染色加工数量は、前期に比べ2.4%の増産となった。品種別では、ナイロン、テトロンは若干の増産となったが、アセテートは約12%の減少となった。
- (ハ) 当社は、織布部門と加工部門につきそれぞれ独立して計算を行っており、各部門毎に生産数量および金額を計上している。従って加工部門数量中には織布部門の一部が計上されているが、その金額は加工賃のみを算出しているため重複しない。

(織布部門)

単位 数量：千米 金額：千円

区分	製品別	織 布 部 門				燃系加工糸	サイジング	糊付加工糸	編立加工品	合 計
		人 絹	ナイロン	テトロン	計					
42 / 6月	生産数量	(145) 742	(33) 6,521	(1,572) 5548	(1,750) 12811	-	-	-	-	-
	生産金額	(7,882) 10,706.66	(785) 705,389	(59,509) 2,186,797	(68,176) 2,998,834	(79,366) 3,353,788	(55,395) 12,1470	(0) 23,926.66	(0) 453,604	(20,293.7) 4,148,552
42 / 11月	操業率				113.5					
	金額 百分比	(3.9) 2.6	(0.4) 1.70	(29.3) 5.27	(33.6) 7.23	(39.1) 8.1	(2.73) 2.9	(0) 5.8	(0) 10.9	(100) 100
同月 平均	生産数量	(24) 124	(6) 1,087	(262) 924	(292) 2,135	-	-	-	-	-
	生産金額	(13.14) 17,844	(131) 1,175,655	(9,918) 364,397	(11,363) 499,806	(13,228) 55,896	(9,232) 20,245	(0) 39,878	(0) 75,600	(3,382.3) 691,425
42 / 12月	生産数量	(100) 740	(110) 5705	(1,679) 6047	(1,889) 12,492	-	-	-	-	-
	生産金額	(4,302) 13,723.1	(2,750) 6,167,300	(73,779) 2,453,096	(80,831) 3,207,057	(108,109) 522,862	(53,513) 9,861.5	(0) 19,746.2	(0) 63,969.8	(24,245.3) 4,665,694
43 / 5月	操業率				111.6					
	金額 百分比	(1.7) 2.9	(1.1) 1.32	(30.5) 5.26	(33.3) 6.87	(44.5) 11.2	(2.22) 2.1	(0) 4.2	(0) 13.8	(100) 100
同月 平均	生産数量	(17) 123	(18) 951	(280) 1008	(315) 2082	-	-	-	-	-
	生産金額	(7.17) 22,872	(458) 10,278.9	(12,297) 40,884.9	(13,472) 53,451.0	(18,018) 87,144	(8,919) 16,436	(0) 3,291.0	(0) 10,661.6	(40,409) 777,616

- (注) 1. 上段括弧内数字は質織、質燃系分を示し、下段の数字にはこれを含まない。
2. 生産金額は当該期間中の平均売価により表示した。
3. 編立加工品には丸編ジャージイ、エンプロイダリレースが含まれている。

\*酒伊織\*

(加工部門)

単位 数量：千米・金額：千円

区分		ナイロン品	テトロン品	合織混紡交織品	アセテート品	特殊加工品	計
42/6月	生産数量	26,815	20,719	16,306	18,347	( 1,206 ) 5,472	( 1,206 ) 87,659
	生産金額	45,210.1	66,238.6	819,377	400,882	( 503,552 ) 286,678	( 503,552 ) 2,621,424
}		操業率					101.5
42/11月	百分数量	30.6	23.6	18.6	20.9	( 100 ) 6.3	( 100 ) 100
	百分金額	17.2	25.3	31.3	15.3	( 100 ) 10.9	( 100 ) 100
月平均	生産数量	4,469	3,453	2,718	3,058	( 201 ) 912	( 201 ) 14,610
	生産金額	75,350	110,397	136,563	66,814	47,780	436,904
42/12月	生産数量	28,083	21,954	17,105	15,383	( 656 ) 6,667	( 656 ) 89,192
	生産金額	47,123.3	67,069.5	863,802	372,422	( 238,050 ) 296,882	( 238,050 ) 2,675,034
}		操業率					98.2
43/5月	百分数量	31.5	24.6	19.2	17.2	( 100 ) 7.5	( 100 ) 100
	百分金額	17.6	25.1	32.3	13.9	( 100 ) 11.1	( 100 ) 100
月平均	生産数量	4,681	3,659	2,851	2,564	( 109 ) 1,111	( 109 ) 14,866
	生産金額	78,539	111,783	143,967	62,070	( 39,675 ) 49,480	( 39,675 ) 445,839

- (注) 1. 上段括弧内数字は自己品(原反代を含む)であり、下段の数字にはこれを含まない。  
 2. 生産金額は当該期間中の平均売価により表示した。  
 3. 操業率は稼働能力に対する操業度を示す。  
 4. ナイロン、テトロンの操業度が100%を上廻るのは実績に生機輸出42/6~42/11 4,788千米、2,177千米、42/12~43/5 5,034千米、2,994千米を含むからである。

主要原材料の受払い

(イ) 織布部門主要原材料

単位：疋

系種		前期繰越	当期受入	当期払出	後期繰越
自	人絹系	3,436	65,398	56,323	12,511
	ナイロン系	48,719	718,355	708,659	58,415
	テトロン系	56,126	1,233,100	1,162,367	126,859
	その他	6,457	635,853	554,976	87,334
計		114,738	2,652,706	2,482,325	285,119
賃	人絹系	4,625	1,282	5,742	165
	ナイロン系	3,225	83,724	84,353	2,596
	テトロン系	229	57,337	55,497	2,069
	その他	1,176	134,809	134,625	1,360
	計		9,255	277,152	280,217
合計		123,993	2,929,858	2,762,542	291,309



## (ロ) 加工部門主要材料

品名	単位	前期繰越	当期受入	当期払出	後期繰越
染料	疋	4,185	171,458	165,102	10,541
薬品	"	9,205.8	2,536,394	2,474,464	15,398.8
重油	疋	1,105	14,453	14,620	93.8

## 原材料価格の推移

## (イ) 原糸

区分	デニール	単位	42/12月	43/1月	2月	3月	4月	5月
マルチ	120	円/疋	464	438	446	421	422	428
ナイロン糸	70	"	730	750	720	690	640	670
"	30	"	1,000	980	950	950	950	900
テトロン糸	75	"	1,350	1,350	1,350	1,310	1,200	1,200
"	50	"	1,470	1,470	1,450	1,350	1,300	1,250

(注) 人絹糸(マルチ)は現物の各月最高を示す。(福井市中相場)

## (ロ) 染料・薬品

区分	規格	単位	42/12月	43/1月	2月	3月	4月	5月	
染料	デュラノールブラックT	分散	円/疋	1,360	1,360	1,300	1,100	1,100	1,100
	ミカホホワイトAT	螢光	"	1,650	1,650	1,650	1,620	1,580	1,580
薬品	過酸化水素	35%	"	75	75	75	75	75	75
	苛性ソーダ	30%	"	8.90	8.90	8.90	8.90	8.90	8.90
重油	C重油	円/疋	6,500	6,500	6,500	6,500	6,500	6,500	

\*酒伊織\*

(3) 受注状況と生産計画

(イ) 加工糸織物が輸出内需ともに活況を呈し、順調に推移したが、ラミネート加工のシーズンオフとデシン類の受注が減少した。

(ロ) 受注高

(織布部門)

単位 数量：千米・金額：千円

区分	期別	42/6月~42/11月受注総額		42/11月期末受注残高		42/12月~43/5月受注総額			43/5月期末受注残高		
		数量	金額	数量	金額	数量	%	金額	数量	金額	
織物	人絹	輸出	(0)	(0)	(0)	(0)	(0)		(0)	(0)	(0)
		102	10,347	40	4,520	87	2.5	8,969	70	7,663	
		内 需	(157)	(8,682)	(33)	(1,466)	(36)		(1,357)	(15)	(501)
	781	123,586	169	3,122.2	580		107,654	108	15,232		
	計	(157)	(8,682)	(33)	(1,466)	(36)		(1,357)	(15)	(501)	
	883	133,933	209	35,742	667		116,623	178	22,895		
	ナイロン	輸出	(0)	(0)	(0)	(0)	(79)		(1,909)	(30)	(682)
		3,169	366,641	937	110,746	2,444	71.7	314,331	750	99,870	
		内 需	(138)	(3,640)	(110)	(3,066)	(30)		(540)	(5)	(220)
	2,978	29,424.8	924	103,502	3,509		33,462.2	1,166	125,671		
	計	(138)	(3,640)	(110)	(3,066)	(109)		(2,449)	(35)	(902)	
	6,147	660,889	1,861	214,248	5,953		648,953	1,916	225,541		
テトロン	輸出	(36)	(1,665)	(0)	(0)	(170)		(69,964)	(40)	(1,981)	
	197	43,771	80	18,147	737	25.8	200,941	256	68,101		
	内 需	(1,620)	(57,396)	(333)	(8,253)	(1,626)		(11,149)	(407)	(13,490)	
5,319	2,114,159	1,699	689,818	5,749		2,586,397	2,101	1,030,576			
計	(1,656)	(59,061)	(333)	(8,253)	(1,796)		(8,113)	(447)	(15,471)		
5,516	2,157,930	1,779	707,965	6,486		2,787,338	2,357	1,098,677			
合計	輸出	(36)	(1,665)	(0)	(0)	(249)		(71,873)	(70)	(2,663)	
	3,468	420,759	1,057	133,413	3,268	23.4	52,424.1	1,076	175,634		
	内 需	(1,915)	(69,718)	(476)	(12,785)	(1,692)		(13,046)	(427)	(14,211)	
9,078	2,531,993	2,792	824,542	9,838	76.6	3,028,673	3,375	1,171,479			
計	(1,951)	(71,383)	(476)	(12,785)	(1,941)		(8,491.9)	(497)	(16,874)		
12,546	2,952,752	3,849	957,955	13,106	100	3,552,914	4,451	1,347,113			
燃糸加工糸	輸出		(0)		(0)			(0)		(0)	
			0		0			0		0	
	内 需		(8,287.1)		(4,265)			(10,384.4)		(0)	
		370,151		45,699			500,714		23,551		
計		(8,287.1)		(4,265)			(10,384.4)		(0)		
		370,151		45,699			500,714		23,551		
サイジング	輸出		(0)		(0)			(0)		(0)	
			119,584		22,969			53,604		19,499	
	内 需		(55,913)		(2,879)			(53,521)		(2,887)	
		11,126		5,781			43,730		7,970		
計		(55,913)		(2,879)			(53,521)		(2,887)		
		130,710		28,750			97,334		27,469		
糊付加工糸	輸出		(0)		(0)			(0)		(0)	
			225,505		37,947			160,184		22,192	
	内 需		(0)		(0)			(0)		(0)	
		25,643		5,116			19,299		2,892		
計		(0)		(0)			(0)		(0)		
		251,148		43,063			179,483		25,084		
編立加工品	輸出		(0)		(0)			(0)		(0)	
			0		0			0		0	
	内 需		(0)		(0)			(0)		(0)	
		480,512		98,890			64,237.3		10,156.5		
計		(0)		(0)			(0)		(0)		
		480,512		98,890			64,237.3		10,156.5		
合計	輸出		(1,665)		(0)			(71,873)		(2,663)	
			765,848		184,329			738,029		217,325	
	内 需		(208,502)		(19,929)			(170,411)		(17,098)	
		3,419,425		980,028			4,234,789		1,307,457		
計		(210,167)		(19,929)			(242,284)		(19,761)		
		4,185,273		1,174,357			4,972,818		1,524,782		

(注) 上段括弧内は質織、質燃糸分を示し、下段の数字にはこれを含まない。

(加工部門)

単位 数量：千米、金額：千円

期別 区分	42/6月~42/11月 受注総額		42/11月 期末受注残高		42/12月~43/5月 受注総額		%	43/5月 期末受注残高		
	数量	金額	数量	金額	数量	金額		数量	金額	
ナイロン品	輸出	13,011	26,154.3	1,361	32,218	14,826	278,865	39.5	627	11,492
	内需	12,788	167,873	380	6,051	13,633	192,814		1,333	2,442.0
	計	25,799	429,416	1,741	38,269	28,459	471,679		1,960	35,912
テトロン品	輸出	12,162	327,403	1,319	39,546	11,986	317,094	31.9	718	25,150
	内需	8,353	531,091	511	28,294	9,473	332,369		565	19,760
	計	20,515	658,494	1,830	67,840	21,459	649,463		1,283	44,910
合機混紡交織品	輸出	2,943	200,665	311	23,325	4,038	206,199	10.7	754	33,674
	内需	12,670	582,747	971	43,306	13,086	635,706		1,007	34,303
	計	15,613	783,412	1,282	66,631	17,124	841,905		1,761	67,977
アセテート品	輸出	5,538	117,862	848	19,588	5,599	125,732	14.9	893	21,557
	内需	12,636	284,352	669	18,018	9,308	234,136		314	7,574
	計	18,174	402,214	1,517	37,606	14,907	359,868		1,207	29,131
特殊加工品	輸出	138	8,984	0	0	(32) 1,086	(19,520) 29,760	3.0	106	3,587
	内需	(1,206) 5,249	(503,552) 273,104	42	3,017	(624) 5,968	(218,530) 288,988		234	17,341
	計	(1,206) 5,387	(503,552) 282,088	42	3,017	(656) 7,054	(238,050) 318,748		340	20,928
計	輸出	33,792	916,457	3,839	114,677	(32) 37,535	(19,520) 957,650	41.9	3,098	95,460
	内需	(1,206) 51,696	(503,552) 1,639,167	2,573	98,686	(624) 51,468	(218,530) 1,684,013	58.1	3,453	103,398
	計	(1,206) 85,488	(503,552) 2,555,624	6,412	213,363	(656) 89,003	(238,050) 2,641,663	100	6,551	198,858

(注) 括弧内は自己品(原反代を含む)であり、下段の数字にはこれを含まない。

(ハ) 生産計画

(織布部門)

単位：千米 (長)

区分	43/6月	7月	8月	9月	10月	11月	計
人絹織物	(16) 140	(16) 139	(15) 128	(16) 139	(16) 138	(16) 139	(95) 823
ナイロン織物	(15) 1,067	(15) 1,058	(14) 978	(15) 1,058	(15) 1,051	(15) 1,061	(89) 6,273
テトロン織物	(278) 996	(278) 990	(257) 915	(278) 990	(276) 983	(278) 993	(1,645) 5,867
計	(309) 2,203	(309) 2,187	(286) 2,021	(309) 2,187	(307) 2,172	(309) 2,193	(1,829) 12,963

- (注) 1. 上段括弧内数字は、質織分を示す。  
 2. 関係会社を含む。  
 3. 6月度は実績を示す。

\*酒伊織\*

(加工部門)

単位：千米（長）

区 分	4 3 / 6 月	7 月	8 月	9 月	10 月	11 月	計
ナイロン品	4,290	4,300	4,008	4,168	3,958	4,168	24,892
テトロン品	3,076	3,240	3,245	3,385	3,265	3,485	19,696
合織混紡交織品	2,898	2,700	2,750	2,860	2,855	2,970	17,033
アセテート品	3,242	3,510	3,433	3,590	3,483	3,610	20,868
特殊加工品	1,664	1,920	1,792	1,736	1,624	1,592	10,328
計	15,170	15,670	15,228	15,739	15,185	15,825	92,817

- (注) 1. 関係会社を含む。  
2. 6月度は実績を示す。

4. 販売状況

(イ) 販売方法

区 分	販売経路	主要販売先	備 考
織  布	輸 出 メーカー、輸出商社 を通じて、商社又は バイヤーへ販売	東洋レーヨン(株) 丸 紅 飯 田(株) 酒 伊 商 事(株)	自己製品は見越品並びに受注製品であり、先物 販売を行っている。  委託賃織品はメーカー、商社と賃織契約を結び、 原糸の提供を受けて製織した製品の加工賃を請 求する。
	内 需 メーカー、内需商社 を通じて、小売商社 へ販売	三 井 物 産(株)	
加  工	輸出、内需ともにメーカー、 商社より生地を受託して加 工品を納入し、加工賃を請 求する。	東洋レーヨン(株) 三菱アセテート(株) 広 燃(株) 樂 理(株)	輸出、内需ともにメーカー、商社よりの加工指 図による受注生産を実施している。

(口) 販売実績

(織布部門)

単位 数量 織物：千米(長)  
金額 千円

区分	期別	42/6月~42/11月		同月平均		42/12月~43/5月			同月平均		
		数量	金額	数量	金額	数量	%	金額	数量	金額	
織物	人絹	輸出	(0) 67	(0) 6,374	(0) 11	(0) 1,062	(0) 57	1.7	(0) 5,826	(0) 9	(0) 971
		内需	(149) 695	(8,077) 103,516	(25) 116	(1,346) 17,253	(54) 641		(2,322) 123,644	(9) 107	(387) 20,607
		計	(149) 762	(8,077) 109,890	(25) 127	(1,346) 18,315	(54) 698		(2,322) 129,470	(9) 116	(387) 21,578
	ナイロン	輸出	(0) 3,278	(0) 382,118	(0) 546	(0) 63,686	(49) 2,631	78.2	(1,227) 325,207	(8) 439	(205) 54,201
		内需	(33) 3,251	(786) 324,200	(5) 542	(131) 54,033	(135) 3,267		(3,386) 312,453	(23) 544	(564) 52,076
		計	(33) 6,529	(786) 706,318	(5) 1,088	(131) 117,719	(184) 5,898		(4,613) 637,660	(31) 983	(769) 106,277
	テトロン	輸出	(72) 242	(3,490) 46,558	(12) 40	(582) 7,760	(130) 561	20.1	(67,983) 150,987	(22) 94	(11,330) 25,164
		内需	(1,517) 5,384	(5,6680) 2,170,472	(253) 898	(9,446) 361,745	(1,552) 53,47		(5,912) 2,245,639	(258) 891	(986) 37,4273
		計	(1,589) 5,626	(60,170) 2,217,030	(265) 938	(10,028) 369,505	(1,682) 5,908		(73,895) 2,396,626	(280) 985	(12,316) 399,437
	合計	輸出	(72) 3,587	(3,490) 43,5050	(12) 597	(582) 7,2508	(179) 3,249	23.8	(69,210) 482,020	(30) 542	(11,535) 80,336
		内需	(1,699) 9,330	(6,5543) 2,598,188	(283) 1,556	(10,923) 433,031	(1,741) 9,255	76.2	(11,620) 2,681,736	(290) 1,542	(1,937) 44,6956
		計	(1,771) 12,917	(69,033) 3,033,238	(295) 2,153	(11,505) 505,539	(1,920) 12,504	100	(80,830) 3,163,756	(320) 2,084	(13,472) 527,292
燃糸加工系	輸出		(0) 0		(0) 0			(0) 0		(0) 0	
	内需		(79,366) 335,378		(13,228) 55,896			(108,109) 522,862		(18018) 87,144	
	計		(79,366) 335,378		(13,228) 55,896			(108,109) 522,862		(18018) 87,144	
サイジング	輸出		(0) 116,125		(0) 19,354			(0) 5,7074		(0) 9,513	
	内需		(55,395) 5,345		(9,233) 891			(53,513) 4,1541		(8919) 6,923	
	計		(55,395) 121,470		(9,233) 20,245			(53,513) 9,8615		(8919) 16,436	
糊付加工系	輸出		21,5579		3,5930			17,5939		2,9323	
	内需		23,687		3,948			21,523		3,587	
	計		23,9266		3,9878			19,7462		3,2910	
原糸	内需		1,203,772		200,629			1,293,904		215,651	
立加工品	内需		453,604		75,601			639,698		106,616	
合計	輸出		(3,490) 766,754		(582) 127,792			(69,210) 715,033		(11,535) 119,172	
	内需		(200,304) 4,619,974		(33,384) 769,996			(173,242) 5,201,264		(28,874) 866,877	
	計		(203,794) 5,386,728		(33,966) 897,788			(242,452) 5,916,297		(40,409) 986,049	
総計			5,590,522		931,754			6,158,749		1,026,458	

(注) 1. 上段括弧内数字は質織、質燃糸分を示し、下段の数字にはこれを含まない。

2. 第27頁損益計算書の織布部門収入(関係会社を含む)

42/6~42/11 5,607,833千円と5,590,522千円との差額 17,311千円

42/12~43/5 6,178,036千円と6,158,749千円との差額 19,287千円

は共に質織による出目852千円、△1,322千円、作業屑廃品代2862千円、6346千円、手数料13,597千円、14,263千円である。

3. 当期販売実績中、輸出織物の占める割合は23.8%で、輸出を100%としたときの製品別比率では人絹1.7%、ナイロン78.2%、テトロン20.1%となる。

\*酒伊織\*

(加工部門)

単位 数量：千米・金額：千円

区 分	期 別	42/6月~42/11月		同 月 平 均		42/12月~43/5月			同 月 平 均	
		数 量	金 額	数 量	金 額	数 量	金 額	%	数 量	金 額
ナイロン品	輸 出	13,433	27,2989	2,239	45,498	15,560	29,9591	40.6	2,593	49,932
	内 需	13,063	17,3801	2,177	28,967	12,680	17,4445		2,114	29,074
	計	26,496	44,6790	4,416	74,465	28,240	47,4036		4,707	79,006
テトロン品	輸 出	12,081	32,2672	2,013	53,779	12,587	33,1490	32.9	2,098	55,248
	内 需	8,857	34,6772	1,477	57,795	9,419	34,0903		1,570	56,818
	計	20,938	66,9444	3,490	111,574	22,006	67,2393		3,668	112,066
合繊混紡交織品	輸 出	3,030	205,148	505	34,191	3,595	195,850	9.4	599	32,642
	内 需	12,918	59,6213	2,153	99,369	13,050	64,4709		2,175	107,451
	計	15,948	801,361	2,658	133,560	16,645	840,559		2,774	140,093
アセテート品	輸 出	5,599	117,503	933	19,584	5,554	123,763	14.5	926	20,627
	内 需	12,759	28,3531	2,126	47,255	9,663	244,580		1,610	40,764
	計	18,358	401,034	3,059	66,839	15,217	368,343		2,536	61,391
特殊加工品	輸 出	141	9,104	24	1,517	(32) 980	(19,520) 26,173	2.6	(5) 163	(3,253) 43,62
	内 需	(1,206) 5,289	(50,3552) 27,5375	(201) 881	(8,3925) 45,896	(624) 5,776	(218,530) 27,4664		(104) 963	(36,422) 45,777
	計	(1,206) 5,430	(50,3552) 28,4479	(201) 905	(8,3925) 47,413	(656) 6,756	(238,050) 30,0837		(109) 1,126	(39,675) 50,139
計	輸 出	34,284	927,416	5,714	154,569	(32) 38,276	(19,520) 97,6867	42.8	(5) 63,79	(3,253) 162,811
	内 需	(1,206) 52,886	(50,3552) 1,675,692	(201) 8,814	(8,3925) 279,282	(624) 50,588	(218,530) 1,679,301	57.2	(104) 8,432	(36,422) 279,884
	計	(1,206) 87,170	(50,3552) 2,603,108	(201) 14,528	(8,3925) 433,851	(656) 88,864	(238,050) 2,656,168	100	(109) 14,811	(39,675) 442,695
編 生 地		(279,243)		(46,541)		(153,291)			(255,48)	
合 計		3,385,903		564,317		3,047,509			507,918	

- (注) 1. 上段括弧内数字は自己品(原反代を含む)を示し、下段の数字にはこれを含まない。  
 2. 第27頁損益計算書の加工部門収入(関係会社を含む)42/6~42/11 3,467,926千円と3,385,903千円との差額82,023千円、42/12~43/5 3,121,718千円と3,047,509千円との差額74,209千円は共に端布廃品代49,877千円、46,068千円、手数料3,2146千円、28,141千円である。  
 3. 当期販売実績中、輸出の占める割合は42.8%で、輸出を100%としたときの製品別比率ではナイロン品40.6%、テトロン品32.9%、合繊混紡交織品9.4%、アセテート品14.5%、特殊加工品2.6%となる。

(ハ) 倉庫営業の状況

単位 数量：疋・金額：千円

区 分		前 期 繰 越		入 庫		出 庫		後 期 繰 越	
		数 量	金 額	数 量	金 額	数 量	金 額	数 量	金 額
42/6月	織 物	53,085.5	401,496	61,927.5	405,357	53,823	418,801	61,190	388,052
42/11月		上記取扱に対する倉庫保管料等収入				43,467千円			
42/12月	織 物	61,190	388,052	62,190	352,017	73,290	453,954	50,090	286,115
43/5月		上記取扱に対する倉庫保管料等収入				56,642千円			

(ニ) 運送事業の状況

42/6月	取扱重量	1,502,137	42/12月	取扱重量	2,531,356
42/11月	上記取扱に対する運送収入	6,167千円	43/5月	上記取扱に対する運送収入	7,027千円

(ホ) 販売価格の推移

(織布部門)

単位：円

品 種			規 格	42/12月	43/1月	2月	3月	4月	5月
賃織	人 絹	#7903 ツイル	92cm×46m	1,666	1,666	1,666	1,666	1,666	1,666
	ナイロン	#22 タフタ	102×46	1,300	1,400	1,400	1,400	1,400	1,400
	テトロン	#8900 デシン	36×50	2,900	2,900	2,900	2,900	2,900	2,900
自己	人 絹	M B パレス	36×50	3,175	3,250	3,200	3,150	3,150	3,200
	ナイロン	ターボリンC-60	137×206	15,250	15,250	15,250	15,250	14,810	14,040
	テトロン	トロピカル#301	148×50	29,239	29,239	29,239	29,239	29,239	29,239

(注) 賃織の販売価格は原糸代を含まない織工賃で示した。

(加工部門)

単位：米当り円

品 種			規 格	42/12月	43/1月	2月	3月	4月	5月
人 絹	#7000 デシン	白	92cm	19	19	19	19	19	19
	◊	染	92cm	24	24	24	24	24	24
ナイロン	#22 タフタ	白	92cm	14	14	14	14	14	14
	◊	染	92cm	18	18	18	18	18	18
テトロン	#850 クレボン	白	92cm	22	22	22	22	22	22
	◊	染	92cm	27.50	27.50	27.50	27.50	27.50	27.50
	#Elass 54100	白・染	92cm	55	55	55	55	55	55
	#Elass 505	白・染	148cm	150	150	150	150	150	150

(注) 加工部門の販売価格は加工賃を指し、生地、品種、染色方法等により算定される。

保管料金 (一期料率)

級 貨 物	乙 地			
	従価率		従量率	
	単 位	金 額	単 位	金 額
織 物	1,000円につき	92銭	1立方メートルにつき	156円40銭

荷役料金

区 分	料 金	備 考
織維製品類	1立方メートルにつき 201円	昭和42年5月1日 よりの料金

運賃料金

備 考
福井県トラック協会の規定による小口扱 運賃料金による

## 第 4 . 経 理 の 状 況

第 6 8 期 ( 自 昭 和 4 2 年 1 1 月 2 6 日 ・ 至 昭 和 4 3 年 5 月 2 5 日 ) の 財 務 諸 表 は 、 証 券 取 引 法 第 1 9 3 条 の 2 に 基 づ き 、 公 認 会 計 士 安 久 甚 三 郎 氏 の 監 査 を 受 け 、 次 の と お り の 報 告 を 受 領 し た 。



## 監 査 報 告 書

昭和43年8月10日

酒伊織維工業株式会社

取締役社長 酒井伊四男 殿

公認会計士

安久甚三郎 (安久)

事務所名

公認会計士安久甚三郎事務所

事務所所在地

福井県敦賀市三島34号22番地

電話番号

敦賀局 2-0909番

### 1. 監 査 の 概 要

私は、証券取引法第193条の2に基づく監査証明を行なうため、貴社の昭和42年11月26日から昭和43年5月25日までの事業年度に係る有価証券報告書に記載されている同事業年度の下記財務諸表について監査を行なった。

(1) 貸借対照表 (2) 損益及び剰余金結合計算書 (3) 剰余金処分計算書 (4) 附属明細表

この監査に当って、私は一般に公正妥当と認められる監査基準に準拠し、通常実施すべき監査手続を実施した。

### 2. 監 査 の 意 見

監査の結果、貴社の採用する会計処理の原則及び手続は、一般に公正妥当と認められる企業会計の基準に準拠し、かつ、租税特別措置法の改正に基づく特別償却引当金の特別償却準備金への移行を除いては、いづれも前事業年度と同一の基準にしたがって継続して適用されており、また、財務諸表の表示方法は財務諸表規則(大蔵省令)の定めるところに準拠しているものと認められた。

よって、私は、上記の財務諸表は貴社の昭和43年5月25日現在の財政状態及び同日をもって終了する事業年度の経営成績を適正に表示しているものと認める。

### 3. 貴社と私との利害関係

利害関係はない。

以 上

1. 財務諸表

(1) 比較貸借対照表

単位：千円

科 目	昭和42年11月25日				昭和43年5月25日				増 減
	資 産 の 部			%	資 産 の 部			%	
	金	額			金	額			
<b>I 流動資産</b>									
1.現金及び預金※1		1,478,762				1,206,043			
2.受取手形※2		1,188,629				1,206,496			
3.売掛金		961,627				1,117,334			
4.関係会社受取手形 及び売掛金※3		476,987				350,789			
5.製 品※4		60,636				129,678			
6.委 託 品※5		2,804				2,286			
7.原 材 料		148,612				294,828			
8.仕 掛 品※6		662,357				629,638			
9.貯 蔵 品		58,510				61,001			
10.前 渡 金		4,225				3,900			
11.前 払 費 用		47,212				59,390			
12.関係会社貸付金		967,400				852,533			
13.その他の流動資産		729,26				79,818			
流動資産合計			6,130,687				5,993,734		△ 136,953
同上貸倒引当金			36,180				37,230		1,050
差引流動資産合計			6,094,507	51.0			5,956,504	49.1	△ 138,003
<b>II 固定資産</b>									
1.有形固定資産※7									
1.建 物	2,439,138				2,536,878				
減価償却引当金	766,506	1,672,632			825,986	1,710,892			
2.構 築 物	237,970				246,943				
減価償却引当金	90,970	147,000			100,442	146,501			
3.機 械 及 び 装 置	4,607,611				4,748,421				
減価償却引当金	2,946,909	1,660,702			3,137,203	1,611,218			
4.車 輛 及 び そ の 他 の 陸 上 運 搬 具	69,714				71,795				
減価償却引当金	48,174	21,540			50,422	21,373			
5.工 具 器 具 及 び 備 品	338,792				348,403				
減価償却引当金	264,761	74,031			268,799	79,604			
6.土 地		69,599				84,083			
7.建 設 仮 勘 定		122,794				14,530			
有形固定資産合計※8		4,394,697				4,555,729			161,032

2. 無形固定資産									
1. 営業権		1,058				0			
2. 特許権		548				590			
3. 借地権		27,753				27,753			
4. 商標権		129				120			
5. 実用新案権		100				81			
6. 電和加入権		2,404				2,623			
7. 電信電話専用 施設利用権		994				962			
8. 電気ガス供給 施設利用権		280				266			
無形固定資産合計		33,266				32,395			△ 871
3. 投資									
1. 投資有価証券※9		636,207				710,491			
2. 関係会社株式		310,615				310,609			
3. 出資金		581				591			
4. 従業員に対する 貸付金		12,357				14,302			
5. 長期貸付金		27,655				31,412			
6. 関係会社 長期貸付金		317,473				388,653			
7. 退職給与引当 特定資産		81,724				89,393			
8. その他投資		31,218				25,921			
投資合計		1,417,830				1,571,372			153,542
固定資産合計			5,845,793	489			6,159,496	50.8	3,137,03
■ 繰延勘定									
1. 前払費用		6,423				15,619			
繰延資産合計			6,423	0.1			15,619	0.1	9,196
資産合計			11,946,723	100			12,131,619	100	18,4896

I 流動負債	負債の部				負債の部				増減
	金額	千株	千株	株数	金額	千株	千株	株数	
1. 支払手形	1,369,216				1,259,287				
2. 買掛金	852,810				1,043,328				
3. 関係会社支払手形及び買掛金	48,993				149,662				
4. 短期借入金	15,000				11,000				
5. 1年内に返済する長期借入金(担保付)	918,845				972,848				
6. 未払金	20,069				3,912				
7. 未払費用	248,468				232,244				
8. 預り金	60,605				75,634				
9. 従業員預り金	473,330				520,440				
10. 関係会社預り金	234,179				98,657				
11. 前受収益	2,307				1,414				
12. 前受金	33				33				
13. 設備関係支払手形	313,018				214,863				
14. その他の支払手形 ※10	322,057				228,111				
15. 設備関係未払金	392,148				334,217				
16. 法人税等引当金 ※11	172,000				180,000				
流動負債合計			5,443,078	45.6			5,424,650	44.7	△ 18,428
II 固定負債									
1. 長期借入金(担保付)	2,689,685				2,726,543				
2. 退職給与引当金 ※12	302,457				314,813				
3. その他の固定負債	86,132				80,343				
固定負債合計			3,078,274	25.8			3,121,699	25.8	43,425
III 引当金									
1. 特別償却引当金 ※13	143,045				0				
2. 特別償却準備金 ※14	0				166,285				
3. 海外市場開拓準備金 ※15	25,706				35,384				
4. 価格変動準備金 ※16	103,870				66,820				
引当金合計			272,621	2.2			268,489	2.2	△ 4,132
負債合計			8,793,973	73.6			8,814,838	72.7	20,865
	資本の部				資本の部				増減
I 資本金		千株	2,000,000	16.8		千株	2,000,000	16.5	0
(授権株式)		(70,000)				(70,000)			
(発行済株式)		(40,000)				(40,000)			
II 資本剰余金									
資本準備金			65,035	0.5			65,035	0.5	0
III 利益剰余金									
1. 利益準備金			189,700				199,700		
2. 任意積立金									
1. 配当準備金	122,000				152,000				
2. 退職手当準備金	80,000				105,000				
3. 納税準備積立金	10,000				10,000				
4. 研究開発積立金	45,000				50,000				
5. 別途積立金	304,000		561,000		404,000		721,000		
3. 法人税等控除後当期未処分利益剰余金(うち未処分利益剰余金の当期増加額)			337,015				331,046		
			(280,356)				(270,031)		
利益剰余金合計			1,087,715	9.1			1,251,746	10.3	164,031
資本合計			3,152,750	26.4			3,316,781	27.3	164,031
負債資本合計			11,946,723	100			12,131,619	100	184,896

脚 注

- ※1. 別段預金2,835千円は長期借入金4,000千円、一年内に返済する長期借入金2,000千円、計6,000千円の担保に供している。
- ※2. (イ) この内には不渡手形はない。  
(ロ) この外に受取手形裏書譲渡高はない。  
(ハ) この外受取手形割引高75,787千円。
- ※3. (イ) この内には関係会社受取手形390,250千円。
- ※4. 製品の内買取加工事故品7,324千円を含む。
- ※5. 「委託品」とは、賃織及び賃燃委託による織物及び燃糸完成品引渡未済分を示し原糸代を含まない。
- ※6. この内加工仕掛分136,339千円を含む。
- ※7. 有形固定資産の内建物1,322,893千円、機械及び装置1,605,180千円、工具器具他195,541千円、土地361,683千円、計3,485,297千円は長期借入金2,497,285千円、一年内に返済する長期借入金862,245千円、計3,359,530千円の財団抵当に供している。
- ※8. 関係会社貸付分(株)酒伊織維名古屋工場71,130千円、その他219,465千円、合計930,771千円(簿価)を含む。
- ※9. 投資有価証券の内181,399千円(2,591,703株)は、長期借入金15,200千円、一年内に返済する長期借入金39,000千円、計191,000千円に対する担保に供している。
- ※10. 関係会社が振出すべき支払手形を支払先の要求、その他の理由により、当社が振出したものであり、同時にこの分は関係会社への短期貸付金として処理している。
- ※11. 過年度税金4,256千円、法人税143,099千円、住民税24,455千円の引当であり、過剰分は概算見積によるためである。
- ※12. 法人税法の規定による100%の引当である。
- ※13. 特別償却引当金は租税特別措置法の合理化機械に対するものと新築貸家住宅割増償却と、海外取引等がある場合の割増償却によるものである。
- ※15. 海外市場開拓準備金は、租税特別措置法に基づくものであり、税法基準による100%の引当である。
- ※16. 税法所得基準に対し100%

保証債務

当社は下記の通り関係会社等の銀行借入金に対し、保証を行なっている

酒伊織	161,197千円
酒伊レース	493,640
小寺精練	122,300
南越織維協同組合	13,655
酒伊木工所	10,895
第一織産	55,100
朝日織産	5,250
吉江織布	307
富山燃糸	10,000
酒伊ニッティング	50
日本輸出向スフ織物捺染工業会	200
計	872,594

脚 注

- ※1. 別段預金2,051千円は、一年内に返済する長期借入金16,000千円の担保に供している。
- ※2. (イ) この内には不渡手形はない。  
(ロ) この外に受取手形裏書譲渡高はない。  
(ハ) この外受取手形割引高123,651千円。
- ※3. (イ) この内には関係会社受取手形261,045千円。
- ※4. 製品の内買取加工事故品9,231千円を含む。
- ※5. 前期と同じ
- ※6. この内加工仕掛分165,129千円を含む。
- ※7. 有形固定資産の内建物1,401,819千円、機械及び装置1,573,095千円、工具器具他202,046千円、土地444,222千円、計3,621,181千円は、長期借入金2,572,243千円、一年内に返済する長期借入金889,48千円、計3,462,191千円の財団抵当に供している。
- ※8. 関係会社貸付分(株)酒伊織維名古屋工場717,464千円、その他158,338千円、合計875,802千円(簿価)を含む。
- ※9. 投資有価証券の内165,183千円(2,263,038株)は、長期借入金126,700千円、一年内に返済する長期借入金49,300千円、計176,000千円に対する担保に供している。
- ※10. 前期と同じ
- ※11. 法人税154,402千円、住民税27,150千円の引当であり、不足分は概算見積によるためである。
- ※12. 法人税法の規定による100%の引当である。
- ※13. 14. 税法の改正に伴い、特別償却引当金を特別償却準備金に移行したものであり、特別償却準備金は、租税特別措置法の合理化機械及び開発研究機械に対する特別償却と、新築貸家住宅割増償却と、海外取引等がある場合の割増償却によるものである。
- ※15. 海外市場開拓準備金は、租税特別措置法に基づくものであり、税法基準による100%の引当である。
- ※16. 価格変動準備金は租税特別措置法に基づくものであり、税法所得基準による100%の引当である。

保証債務

当社は下記の通り関係会社等の銀行借入金に対し、保証を行なっている

酒伊織	135,015千円
酒伊レース	498,595
小寺精練	132,180
南越織維協同組合	10,355
酒伊木工所	9,395
第一織産	47,182
朝日織産	14,950
丹生織布	12,500
吉江織布	109
富山燃糸	10,000
日本輸出向スフ織物捺染工業会	200
計	870,481

(2) 比較損益及び剰余金結合計算書

単位：千円

科 目	第67期(42.5.26~42.11.25)			第68期(42.11.26~43.5.25)			増 減
	金 額		%	金 額		%	
I 売上高							
1. 総売上高 ※2							
織布部門収入	4,139,682			4,706,791			
関係会社(織布)収入	1,468,151			1,471,245			
加工部門収入	3,075,372			2,852,903			
関係会社(加工)収入	392,554			268,815			
倉庫収入	43,467			56,642			
運送収入	6,167	9,125,393		7,027	9,363,423		
2. 売上値引及び戻り高		7,273	9,118,120	100	14,274	9,349,149	100
II 売上原価							
1. 製品期首棚卸高 ※1	89,824			60,636			
2. 委託品期首棚卸高	1,578			2,805			
3. 当期製造原価 ※3	8,155,992			8,518,973			
4. 加工事故品買取高	46,314			39,741			
合 計	8,293,708			8,622,155			
5. 製品期末棚卸高	60,636			129,678			
6. 委託品期末棚卸高	2,805			2,286			
差 引	8,230,267			8,490,191			
倉庫営業費 ※4	27,359			28,223			
運送事業費	4,865	8,262,491	90.6	4,661	8,523,075	91.2	260,584
売上総利益		85,5629	9.4		826,074	8.8	△ 29,555
III 販売費及び一般管理費 ※5							
役員報酬	18,569			19,638			
給料	9,5411			10,5774			
福利厚生費	9,268			2,2538			
退職給与引当金繰入額	6,128			4,228			
租税課金 ※6	54,559			74,379			
交通通信費	27,888			30,611			
接待交際費	19,040			25,198			
事務用消耗品費	2,999			6,806			
広告宣伝費	8,029			5,699			
修繕費	2,514			4,975			
手数料	2,191			1,481			
減価償却費	13,125			14,816			
貸倒引当金繰入差額	6,280			5,372			
借地借家料	3,932			7,697			
研究所費用	21,651			22,678			
その他の費用	29,591	321,175	3.5	21,768	373,658	4.0	52,483
営業利益		534,454	5.9		452,416	4.8	△ 82,038
IV 営業外収益							
受取利息及び割引料	61,765			89,823			
受取配当金	21,782			27,986			
受取賃貸料	12,190			11,226			
関係会社賃貸料	111,801			115,877			
仕入割引	9,141			10,457			
その他の ※7	21,758	238,437	2.6	35,631	291,000	3.1	52,563
当期総利益		772,891	8.5		743,416	8.0	△ 29,475
V 営業外費用							
支払利息及び割引料	208,374			226,372			
関係会社賃貸経費 ※8	61,989			57,903			
その他の ※9	13,407	283,770	3.1	12,778	297,053	3.2	13,283
当期純利益		489,121	5.4		446,363	4.8	△ 42,758

VI 未処分利益剰余金							
1.前期未処分利益剰余金		246,659			337,015		90,356
2.前期利益剰余金処分類※10		190,000			276,000		86,000
3.繰越利益剰余金		56,659			61,015		4,356
4.繰越利益剰余金増加高							
有価証券売却益	51			0			
法人税引当金戻入額※11	28,62			301			
価格変動準備金差額戻入	0			37,050			
特別償却引当金戻入額※12	8,383			14,248.6			
特別償却準備金戻入額※13	0			6,582			
海外市場開拓準備金戻入額※14	2,096			2,892			
前期損益修正※15	17,159	30,551		0	189,311		158,760
5.繰越利益剰余金減少高							
過年度税金※16	4,256			206			
価格変動準備金差額繰入	16,870			0			
特別償却引当金繰入額	38,396			0			
特別償却準備金繰入額	0			172,867			
海外市場開拓準備金繰入額※17	12,050	71,572		12,570	185,643		114,071
繰越利益剰余金期末残高			15,638			64,683	49,045
当期未処分利益剰余金			504,759			511,046	6,287
法人税等引当額			167,744			180,000	12,256
法人税等引当額控除後当期未処分利益剰余金			337,015			331,046	△ 5,969
(うち未処分利益剰余金) (当期増加額)			(280,356)			(270,031)	(△ 10,325)

脚注

※1 製品

棚卸方法	帳簿棚卸(実地棚卸併用)
評価基準	売価還元法(原価法)
算出方法	
製品	$\frac{\text{期首製品原価} + \text{当期製造原価}}{\text{当期販売高} + \text{後期繰越製品売価}}$
還元率	94.47%
委託品(織物)	
	$\frac{\text{織布工場利益} - \text{自己製織品利益}}{\text{当期賃織料収入} + \text{後期繰越賃織品売価}}$
差益率	27.89%
委託品(燃糸)	
	$\frac{\text{燃糸加工料収入差益}}{\text{当期燃糸加工料収入} + \text{後期繰越賃燃品売価}}$
差益率	38.47%

原材料(原糸)	棚卸方法: 帳簿棚卸(実地棚卸併用)
	評価基準: 原価法(移動平均法)
仕掛品	棚卸方法: 帳簿棚卸(実地棚卸併用)
	評価基準: 原価法(移動平均法)
貯蔵品	棚卸方法: 帳簿棚卸(実地棚卸併用)
	評価基準: 原価法(移動平均法)

脚注

※1 製品

棚卸方法	帳簿棚卸(実地棚卸併用)
評価基準	売価還元法(原価法)
算出方法	
製品	$\frac{\text{期首製品原価} + \text{当期製造原価}}{\text{当期販売高} + \text{後期繰越製品売価}}$
還元率	93.28%
委託品(織物)	
	$\frac{\text{織布工場利益} - \text{自己製織品利益}}{\text{当期賃織料収入} + \text{後期繰越賃織品売価}}$
差益率	43.13%
委託品(燃糸)	
	$\frac{\text{燃糸加工料収入差益}}{\text{当期燃糸加工料収入} + \text{後期繰越賃燃品売価}}$
差益率	35.31%

売価還元法の例外として輸入レース等仕入品については最終仕入価格法によることとした。

原材料(原糸)	棚卸方法: 帳簿棚卸(実地棚卸併用)
	評価基準: 原価法(移動平均法)
仕掛品	棚卸方法: 帳簿棚卸(実地棚卸併用)
	評価基準: 原価法(移動平均法)
貯蔵品	棚卸方法: 帳簿棚卸(実地棚卸併用)
	評価基準: 原価法(移動平均法)

\* 酒伊織 \*

- ※2. (イ) 織布部門収入4,139,682千円の内に、6,135千円の内部振替高を含む。  
 (ロ) 加工部門収入3,075,372千円の内、1,254,7千円の内部振替高を含む。  
 (ハ) 倉庫収入43,467千円の内、2,579.5千円の内部振替高を含む。  
 (ニ) 運送収入6,167千円の内、4,892千円の内部振替高を含む。  
 いずれも部門別計算把握のためによる。

※3. この内に、4,499.2千円の内部振替高を含む。(部門別計算把握のためによる)

※4. この内に、4,251千円の内部振替高を含む。(部門別計算把握のためによる)

※5. 販売費及び一般管理費3,211,75千円には、116千円の内部振替高を含む。(部門別計算把握のためによる)

※6. この内には事業税3,979千円が含まれている。

※7. その他の内訳

工場誘置奨励金	1,769千円
有価証券利息	4,410
検反料	719
団体保険手数料	1,099
その他	13,761

※8. 金額の内訳

減価償却費	5,168.9千円
火災保険料	2,325
固定資産税	6,009
その他	1,966

※10. 前期利益処分の内訳

(1) 利益準備金	10,000千円
(2) 配当金	10,000
(3) 配当準備金	10,000
(4) 退職手当準備金	10,000
(5) 研究開発積立金	5,000
(6) 別途積立金	5,000
(7) 役員賞与金	5,000
計	19,000

※11. 法人税並びに住民税支払残余につき、利益剰余金へ戻入したものである。

※12. 前期分の税法上の特別償却に対する普通償却分を戻入した。

※14. 税法上による戻入額である。

※15. 機械装置増加償却申請の一部否認による戻入額8,865千円  
 ラミネート機の耐用年数適用区分変更による償却戻入額7,005千円、前期貸倒処理分の一部取立による戻入額1,289千円である。

※16. 第66期更正による法人税3,653千円、住民税603千円である。

※17. 租税特別措置法による繰入額である。

- ※2. (イ) 織布部門収入4,706,791千円の内、9,253千円の内部振替高を含む。  
 (ロ) 加工部門収入2,852,903千円の内、8,641千円の内部振替高を含む。  
 (ハ) 倉庫収入56,642千円の内、3,086.8千円の内部振替高を含む。  
 (ニ) 運送収入7,027千円の内、4,986千円の内部振替高を含む。  
 いずれも部門別計算把握のためによる。

※3. この内に、4,912.9千円の内部振替高を含む。(部門別計算把握のためによる)

※4. この内に、2,963千円の内部振替高を含む。(部門別計算把握のためによる)

※5. 販売費及び一般管理費3,736,58千円には、1,657千円の内部振替高を含む。(部門別計算把握のためによる)

※6. この内には事業税5,480.0千円が含まれている。

※7. その他の内訳

固定資産売却益	9,709千円
有価証券利息	6,273
検反料	757
受取保険金	6,736
その他	12,156

※8. 金額の内訳

減価償却費	4,866.2千円
火災保険料	2,320
固定資産税	5,075
その他	1,846

※9. この内には下記のものを含む。

株式評価損	2,852千円
-------	---------

※11. 法人税並びに住民税支払残余につき、利益剰余金へ戻入したものである。

※12. 前期分の税法上の特別償却に対する普通償却分10,852千円、  
 税法の改正により残額13,634千円を戻入した。

※13. 税法上による戻入額である。

※14. 前期に同じ。

※16. 過年度分更正による住民税である。

※17. 前期に同じ。



比較製造原価明細書

単位：千円

費目		期別	第67期(425.26~42.11.25)		第68期(42.11.26~43.5.25)		増減
			金額	%	金額	%	
材 料 費	原 材 料 費	期首棚卸高	89,230		148,612		
		当期仕入高	4,288,557		5,059,612		
		合計	4,377,587		5,208,224		
		期末棚卸高	148,612		294,828		
		当期使用高	4,228,975		4,913,396		
	原反使用高※1	749,087		382,296			
	その他の材料費	582,126		646,552			
	合計	5,560,188	69.1	5,942,244	70.0	382,056	
加 工 費	労 務 費	給料	655,050		698,112		
		福利厚生費	57,541		64,936		
		退職給与引当金繰入額	46,436		34,968		
		計	759,027	9.4	798,016	9.4	38,989
	経 費	保険料	18,137		19,731		
		保管料	26,823		31,946		
		電力料	128,482		141,183		
		修繕費	66,890		73,199		
		手数料	8,078		9,844		
		荷造包装費	248,118		274,172		
		輸送費	63,885		76,172		
		租税課金	16,166		20,974		
		外注加工料※2	887,078		786,601		
		彫刻料	3,843		3,198		
		減価償却費	214,359		250,777		
	その他の経費	45,596		58,197			
	計	1,727,455	21.5	1,745,994	20.6	18,539	
	合計	2,486,482	30.9	2,544,010	30.0	57,528	
	当期総製造費用		8,046,670	100	8,486,254	100	439,584
原系仕掛品期首棚卸高		638,289		526,018			
加工仕掛品期首棚卸高		133,390		136,339			
合計		881,834		914,861		330,262	
原系仕掛品期末棚卸高※3		526,018		464,509			
加工仕掛品期末棚卸高※4		136,339		165,129			
当期製造原価		8,155,992		8,518,973		362,981	
脚注			脚注				
1. 加工部門の原材料費(原反仕切による織物代)である。			1. 前期と同じ				
2. 上記外注加工料887,078千円に含まれる関係会社分 ..... 801,353千円			2. 上記外注加工料786,601千円に含まれる関係会社分 ..... 620,176千円				
3. 原系仕掛品は工場に払出した自己原系代である。			3. 前期と同じ				
4. 加工仕掛品は加工部門の委託生地仕掛高(加工賃のみ)と織布部門の加工賃の仕掛評価高を示す。			4. 前期と同じ				

\*酒伊織\*

倉庫営業費明細書

単位：千円

期 別		第67期(4 2.5.2 6~4 2.11.2 5)		第68期(4 2.11.2 6~4 3.5.2 5)		増 減
		金 額	%	金 額	%	
倉庫 営業 費	労務費	給 料	14,953		15,749	
		福 利 厚 生 費	911		1,053	
		退職給与引当金繰入額	1,335		1,047	
		計	17,199	62.9	17,849	63.2
	経費	保 險 料	354		369	
		修 繕 費	464		544	
		事 務 費	310		243	
		輸 送 費	3,018		2,539	
		租 税 課 金	700		496	
		減 価 償 却 費	2,563		2,821	
		そ の 他 の 経 費	2,751		3,362	
	計	10,160	37.1	10,374	36.8	214
	合 計	27,359	100	28,223	100	864

運送事業費明細書

単位：千円

期 別		第67期(4 2.5.2 6~4 2.11.2 5)		第68期(4 2.11.2 6~4 3.5.2 5)		増 減
		金 額	%	金 額	%	
運送 事業 費	労務費	給 料	2,282		2,312	
		福 利 厚 生 費	142		172	
		退職給与引当金繰入額	286		168	
		計	2,710	55.7	2,652	56.9
	経費	保 險 料	201		166	
		燃 料 費	393		478	
		修 繕 費	323		215	
		租 税 課 金	51		78	
		減 価 償 却 費	923		737	
		そ の 他 の 経 費	264		335	
	計	2,155	44.3	2,009	43.1	△ 146
	合 計	4,865	100	4,661	100	△ 204

## (3) 比較剰余金処分計算書

単位：千円

科 目	第67期(4 2.5.2 6~4 2.11.2 5)		第68期(4 2.11.2 6~4 3.5.2 5)		増 減
	定 時 株 主 総 会 4 3.1.2 3		定 時 株 主 総 会 4 3.7.2 5		
(1) 法人税等引当額控除 後当期末処分利益剰 余 金		337,015		331,046	△ 5,969
(2) 利益剰余金処分類					
1. 利益準備金		10,000		10,000	
2. 配 当 金		100,000		100,000	
3. 役員賞与		6,000		6,000	
4. 任意積立金					
配当準備金		30,000		30,000	
退職手当準備金		25,000		15,000	
研究開発積立金		5,000		5,000	
別途積立金		100,000		100,000	△ 10,000
		276,000		266,000	
(3) 次期繰越利益剰余金		61,015		65,046	4,031

(4) 附属明細表

(イ) 投資有価証券明細表

単位：千円

銘柄		1株の金額	株数	取得価額	貸借対照表計上額	摘要
株	伊藤万 (株)	50	140,000	7,265	7,265	評価基準 (1) 有価証券の取得価額は、移動平均法によって算出したものであり、貸借対照表計上額は原価法を採用している。 (2) 取得価額と貸借対照表計上額との差額は、第43期において時価低落に伴い評価損を計上したものである。当期に於いて会社の資産内容を勘案して評価減したものが、2,646,000円ある(その他の銘柄の分)。
	伊藤忠商事 (株)	50	710,000	53,514	53,514	
	エチオ ジヤパニーズ シンセテック テキスタイルズ シエア カンパニー	50 ETH\$	2,403	17,448	17,448	
	幾久工業 (株)	500	9,000	5,000	5,000	
	(株) 大井	50	370,000	18,500	18,500	
	セイロンシンセテックテキスタイルミルズ	100 CR\$	20,000	15,155	15,155	
	蝶理 (株)	50	150,000	7,559	7,487	
	津田駒工業 (株)	50	223,000	17,706	17,706	
	東洋レヨン (株)	50	539,320	57,436	57,436	
	(株) 日本興業銀行	50	633,600	30,452	30,452	
	日興証券 (株)	50	116,000	5,760	5,760	
	日本火災海上保険 (株)	50	302,040	14,433	14,433	
	日本レヨン (株)	50	845,997	41,740	41,740	
	日綿実業 (株)	50	89,100	4,426	4,426	
	(株) 福井銀行	500	56,183	30,241	30,241	
	福井鉄道 (株)	500	14,156	7,220	7,220	
	丸紅飯田 (株)	50	465,000	28,518	28,518	
	三菱レヨン (株)	50	426,000	35,522	35,522	
	その他55銘柄			506,610	51,764	
計			5,618,409	449,659	446,219	
公社債	銘柄		券面総額	取得価額	貸借対照表計上額	
	東洋レヨン(株)第6回物上担保付ニ号社債		10,000	9,900	9,900	
	東洋レヨン(株)第5回物上担保付ヘ号社債		5,000	4,945	4,945	
	旭化成工業(株)第10回ニ号社債		3,000	2,962	2,962	
	三菱レヨン(株)第4回ハ号社債		8,000	7,900	7,900	
	利付不動産債券		30,000	30,000	30,000	
	割引不動産債券		14,500	13,677	13,677	
	興業債券		102,500	102,484	102,484	
	鉄道債券		1,600	1,589	1,589	
	利付電信電話債券		395	375	375	
	割引電信電話債券		1,690	800	800	
	国債 第10回		4,600	4,513	4,513	
	計		181,285	179,145	179,145	
その他の有価証券	種類及び銘柄			取得価額	貸借対照表計上額	
	三井信託銀行(株)貸付信託受益証券			15,000	15,000	
	中央信託銀行(株)貸付信託受益証券			22,000	22,000	
	投資信託(野村証券他1)			2,503	2,503	
	オープン投信(他3)			15,434	15,434	
	債券投信(他6)			30,190	30,190	
計			85,127	85,127		
合計			713,931	710,491		

(四) 有形固定資産明細表

単位：千円

資産の種類	期首残高	当期増加額	当期減少額	期末残高	減価償却引当金	差引期末残高	摘要
建物	2,439,138	192,871	5,131	2,536,878	825,986	1,710,892	
構築物	237,970	9,102	129	246,943	100,442	146,501	
機械及び装置	4,607,611	191,092	50,282	4,748,421	3,137,203	1,611,218	
車輻運搬具	69,714	4,541	2,460	71,795	50,422	21,373	
工具器具備品	338,792	17,423	7,812	348,403	268,799	79,604	
土地	695,998	145,192	356	840,834		840,834	
建設仮勘定	122,794	403,476	380,963	145,307		145,307	
計	8,512,017	873,697	447,133	8,938,581	4,382,852	4,555,729	

(注) 当期増加額の主な内容

建物 ナイロン第二工場増築 19,692㎡ 舟橋工場増築 21,023㎡  
 (株)酒伊織維名古屋工場増築 42,613㎡  
 機械及び装置 ウィンス16台 33,824㎡ 高圧染色機4台 26,229㎡ ジッガー2台 16,382㎡  
 マングルヒートセット機1式 27,413㎡ サクシヨンドラムドライヤー1台 13,417㎡  
 エンボスカレンダー1台 12,301㎡ が主なるものである。  
 尚、建設仮勘定については第42頁参照

(五) 無形固定資産明細

資産総額の $\frac{1}{100}$ 未満なので規則第120条により記載を省略

(六) 関係会社有価証券明細表

単位：千円

銘柄	1株の金額	期首残高			当期増加額		当期減少額		期末残高			摘要
		株数	取得価額	貸借対照表計上額	株数	金額	株数	金額	株数	取得価額	貸借対照表計上額	
株式	朝日織産	500	4700	2350	2350				4700	2350	2350	(1) 取得価額の算出方法及び評価基準は、投資有価証券に同じ。 (2) 会社業績を勘案して、富山燃糸絨物は第43期、酒伊木工、日本織物加工は第44期、羽島染工は第66期に評価損を計上しており、当期に於いて同社は解散し、清算終了したので備忘価格を廃棄した。
	今立織布	500	7500	3750	3750				7500	3750	3750	
	大虫織布	500	950	475	475				950	475	475	
	織田織物	50	158,480	7,299	7,299				158,480	7,299	7,299	
	樫尾織布	500	800	400	400				800	400	400	
	小寺精練	500	96,646	41,231	41,231				96,646	41,231	41,231	
	酒伊編織	500	22,800	11,400	11,400				22,800	11,400	11,400	
	酒伊サイジング	500	9,000	4,500	4,500				9,000	4,500	4,500	
	酒伊商事	50	747,770	35,166	35,166				747,770	35,166	35,166	
	酒伊ニットイング	500	9,600	4,800	4,800				9,600	4,800	4,800	
	酒伊不動産	500	60,000	30,000	30,000				60,000	30,000	30,000	
	酒伊木工	50	4,050	201	111				4,050	201	111	
	酒伊レース	500	63,000	31,500	31,500				63,000	31,500	31,500	
	新庄織布	500	3,700	1,850	1,850				3,700	1,850	1,850	
	新堂織産	500	800	400	400				800	400	400	
	第一織産	500	49,908	25,329	25,329				49,908	25,329	25,329	
	武生織布	500	3,900	1,950	1,950				3,900	1,950	1,950	
	吉江織布	500	800	400	400				800	400	400	
	富山燃糸絨物	50	179,900	9,088	7,333				179,900	9,088	7,333	
	酒伊織維名古屋工場	500	160,000	80,000	80,000				160,000	80,000	80,000	
日本織物加工	50	360,288	19,689	18,015				360,288	19,689	18,015		
丹生織布	500	3,900	1,950	1,950				3,900	1,950	1,950		
羽島染工	500	6,000	3,000	6		6,000	6	0	0	0		
北陸合織	500	800	400	400				800	400	400		
計		1,955,292	317,128	310,615		6,000	6	1,949,292	314,128	310,609		

\*酒伊織\*

関係会社との関係内容

関係会社名	所在地	発行済株式総数	当社株式保有率	取引内容	当期中の取引実績
朝日織産株式会社	福井県朝日町	10千株	47%	当社との間に委託賃織契約を結んでいる。 預け糸の受払を42年7月26日以降売買形式にした。	売 122,528千円 買 173,199
株式会社今立織布工場	鯖江市	16	47	同上	売 90,219 買 138,653
株式会社大虫織布工場	武生市	2	48	当社との間に委託賃織契約を結んでいる。	0
織田織物株式会社	福井県織田町	320	49	当社との間に委託賃織契約を結んでいる。 預け糸の受払を一部42年7月26日以降売買形式にした。	売 104,113 買 158,578
株式会社榎尾織布工場	福井県今立町	2	40	当社との間に委託賃織契約を結んでいる。	売 0 買 15
北陸合織株式会社	福井市	4	20		0
小寺精練染色株式会社	福井市	195	49	当社との間に委託加工契約を結んでいる。	売 4,387 買 42,057
株式会社酒伊編織工場	鯖江市	48	48	当社との間に売買契約を結んでいる。	売 222,158 買 28,408
株式会社酒伊サイジング	鯖江市	20	45	当社との間に委託加工契約を結んでいる。預け糸の受払を製織分のみ42年11月26日以降売買形式にした。	売 133,475 買 175,948
酒伊商事株式会社	福井市	3,600	21	当社との間に売買契約、賃加工契約を結んでいる。	売 34,509.2 買 20,131.0
株式会社酒伊ニットイング	鯖江市	20	48	当社との間に売買契約を結んでいる。	売 162,599 買 196,498
酒伊不動産株式会社	福井市	60	100		0
株式会社酒伊木工所	鯖江市	36	11	当社の輸出用梱包木箱の製作に従事している。	売 0 買 3,355.1
酒伊レース株式会社	東京都	180	35	当社との間に売買契約を結んでいる。	売 118,792 買 342,180
株式会社新庄織布工場	鯖江市	8	46	当社との間に売買契約を結んでいる。 預け糸の受払を42年7月26日以降売買形式にした。	売 66,700 買 99,977
新堂織産株式会社	福井県今立町	2	40	当社との間に売買契約を結んでいる。 預け糸の受払を42年6月26日以降売買形式にした。	売 60,361 買 70,958
第一織産株式会社	福井県朝日町	100	49	当社との間に委託賃織契約を結んでいる。	売 18,274 買 25,656
株式会社武生織布工場	武生市	8	49	当社との間に委託賃織契約を結んでいる。預け糸の受払を一部42年7月26日以降売買形式にした。	売 50,503 買 87,093
株式会社吉江織布工場	鯖江市	2	40	当社との間に委託賃織契約を結んでいる。	0
富山燃糸織物株式会社	富山県福光町	360	49	当社との間に委託賃織契約を結んでいる。預け糸の受払を製織分のみ42年7月26日以降売買形式にした。	売 24,508 買 133,766
株式会社酒伊織維名古屋工場	愛知県稲沢市	160	100	当社との間に委託加工契約を結んでいる。	売 211,384 買 670,692
日本織物加工株式会社	京都市	3,000	12	同上	売 3,496 買 1,262
株式会社丹生織布工場	福井県朝日町	8	49	当社との間に委託賃織契約を結んでいる。 預け糸の受払を42年7月26日以降売買形式にした。	売 167,909 買 211,310

内 関係会社短期貸付金明細表

単位：千円

区 分	期首残高	当期増加額	当期減少額	期末残高	摘 要	
					利 率	月平均返済額
朝 日 織 産	(4,995)	(4,900)	(6,740)	(3,155)		
今 立 織 布	(0) 41,360	(936) 10,918	(576) 20,700	(360) 31,578	日 歩 2.4 銭	2,640
大 虫 織 布	4,075	0	4,075	0		340
榎 尾 織 布	6,543	3,526	3,300	6,769	日 歩 2.4 銭	570
酒 伊 レ ー ス	11,936	34,771	9,000	37,707	"	3,150
酒 伊 編 織	(140,679) 202,936	(249,999) 61,069	(295,452) 10,1520	(95,226) 162,485	日 歩 1.8 銭	13,550
酒 伊 サ イ ジ ン グ	(2,013) 99,539	(1,727) 50,994	(3,740) 49,800	(0) 100,733	日 歩 2.0 銭	8,400
酒 伊 ニ ッ テ イ ン グ	(8092) 99,615	(30,944) 64,152	(32,180) 49,860	(6,856) 113,907	"	9,500
新 庄 織 布	28,769	1,042	14,567	15,244	日 歩 2.4 銭	1,280
新 堂 織 産	26,797	14,128	13,440	27,485	"	2,300
第 一 織 産	0	1,579	1,579	0	"	1,700
武 生 織 布	42,553	22,165	23,249	41,469	"	3,460
酒 伊 織 維 名 古 屋 工 場	(153,545)	(251,402)	(283,461)	(121,486)		
丹 生 織 布	(911) 60,275	(4,051) 30,173	(3,934) 30,180	(1,028) 60,268	日 歩 2.4 銭	5,030
織 田 織 物	26,776	23,385	23,384	26,777	"	2,240
吉 江 織 布	5,991	0	5,991	0	日 歩 2.0 銭	
小 寺 精 練	0	51,595	51,595	0	"	
計	(310,235) 657,165	(543,959) 369,497	(626,083) 402,240	(228,111) 624,422		

(注) 括弧内数字は一時立替金である。

ニ 関係会社長期貸付金明細表

単位：千円

区 分	期首残高	当期増加額	当期減少額	期末残高	摘 要
朝 日 織 産	90,577	18,399	21,612	87,364	日 歩 2.4 銭
今 立 織 布	4,000			4,000	" "
大 虫 織 布	500	2,073		2,573	
榎 尾 織 布	500			500	日 歩 2.4 銭
小 寺 精 練	49,396	99,200	27,938	120,658	" 2.0 銭
酒 伊 編 織	158,000			158,000	" 1.8 銭
酒 伊 サ イ ジ ン グ	5,000			5,000	" 2.0 銭
酒 伊 ニ ッ テ イ ン グ	2,500			2,500	" "
新 庄 織 布	2,000			2,000	" 2.4 銭
新 堂 織 産	500			500	" "
武 生 織 布	2,000			2,000	" "
丹 生 織 布	2,000			2,000	" "
吉 江 織 布	500	5,282	(注) 4,224	1,558	" 2.0 銭
計	317,473	124,954	53,774	388,653	

(注) 当期償却分であり、貸倒引当金で補填した。

\*酒伊織\*

(f) 長期借入金明細表

単位：千円

借入先	期首残高	当期 増加額	当期 減少額	期末残高	摘 要						
					借入 年月	返 済 月	利 率	使 途	担 保	返 済 方 法	
福井銀行 (本店)	(77,000) 77,000	0	4,200	(35,000) 35,000	38.11	43.11	日歩2.5銭	設 備	工場財団	毎月末日	7,000 <sup>期</sup>
	(3,600) 81,000	0	18,000	(3,600) 63,000	40.2	45.3	2.5	"	"	毎月25日	3,000
	(900) 1,800	0	900	(600) 900	40.11	45.4	2.5	出資金	株 式	4月25日年1回	600
	(24,000) 78,000	0	12,000	(24,000) 66,000	41.1	46.3	2.5	設 備	工場財団	毎月25日	2,000
	(30,000) 150,000	0	15,000	(36,000) 135,000	41.11	46.12	2.4	"	"	毎月末日	3,000
(24,000) 210,000	140,000	0	(6,000) 350,000	42.8	48.6	2.3	"	"	43年8月より毎月25日	6,000	
日本興業銀行 (富山支店)	(12,000) 12,000	0	12,000	0	38.4	43.3	年9.0分	"	"	毎月末日	3,000
	(6,000) 6,000	0	3,600	(3,000) 3,000	38.8	43.10	9.0	"	"	毎月25日	6,000
	(72,000) 156,000	0	3,600	(72,000) 120,000	39.12	44.12	9.0	"	"	"	6,000
	(48,000) 202,000	0	2,400	(48,000) 178,000	40.12	47.2	9.0	"	"	3ヶ月毎25日	12,000
	(48,000) 300,000	0	1,600	(64,000) 284,000	42.3	47.9	8.8	"	"	"	1,600
300,000	200,000	0	(63,000) 500,000	42.5	44.3	8.8	"	"	43年10月より3ヶ月25日	21,000	
日本開発銀行 (金沢支店)	(650) 650	0	650	0	38.3	42.12	8.2	"	"	42年12月25日	650
	(28,000) 73,000	0	1,400	(28,000) 59,000	39.4	45.6	8.2	"	"	3ヶ月毎末日	7,000
	(2,000) 105,000	0	10,000	(2,000) 95,000	41.1	47.12	8.2	"	"	3ヶ月毎20日	5,000
	(24,000) 150,000	0	12,000	(24,000) 138,000	42.3	49.1	8.2	"	"	3ヶ月毎25日	6,000
0	130,000	0	(17,000) 130,000	42.11	49.6	8.2	"	"	43年12月より3ヶ月毎25日	85,000	
日本不動産銀行 (金沢支店)	(24,000) 58,000	0	12,000	(24,000) 46,000	40.7	45.3	日歩2.5銭	"	"	3ヶ月毎25日	6,000
	(16,000) 84,000	0	800	(16,000) 76,000	41.1	48.1	2.5	"	"	"	4,000
	(24,000) 158,000	0	12,000	(24,000) 126,000	41.8	48.8	2.35	"	"	"	6,000
(34,000) 100,000	0	0	(10,200) 100,000	42.8	50.9	年8.6分	"	"	43年9月より3ヶ月毎	3,400	
中央信託銀行 (富山支店)	(12,000) 14,000	0	600	(8,000) 8,000	38.12	43.11	日歩2.6銭	"	"	3ヶ月毎20日	3,000
	(12,000) 29,000	0	600	(12,000) 23,000	39.11	45.3	2.6	"	"	3ヶ月毎末日	3,000
	(24,000) 84,000	0	12,000	(24,000) 52,000	40.6	45.6	2.6	"	"	"	6,000
	(36,000) 150,000	0	18,000	(36,000) 132,000	41.11	46.12	2.45	"	"	3ヶ月毎末日	9,000
0	50,000	0	(20,000) 50,000	42.11	50.1	2.4	"	"	44年4月25日より3ヶ月毎25日	20,000	
日本住宅公団	(98,933) 1,881,717	3,345,454	5,504	(115,666) 1,447,677	39.11	58.3	年6.4分	"	不 動 産	15年間3ヶ月毎	
住宅金融公庫	(578) 5,893	0	287	(588) 5,606	33.4	50.4	6.5	"	"	12年間月賦返済	
年金福祉事業団	(964) 1,687,016	0	482	(964) 1,638,888	40.3	60.3	7.0	"	"	3月、9月毎20日年2回	482
日本輸出入銀行	(2,100) 4,200	0	2,100	(700) 2,100	40.11	45.4	6.5	出資金	株 式	6ヶ月毎25日	700
千代田生命	(8,000) 8,000	0	8,000	0	38.7	43.5	日歩2.7銭	設 備	銀行保証	隔月20日	2,000
三菱信託銀行 (京都支店)	(12,000) 47,000	0	6,000	(12,000) 41,000	41.7	46.7	2.45	"	工場財団	3ヶ月毎末日	3,000
	(12,000) 100,000	0	0	(24,000) 100,000	41.12	47.3	2.45	運転資金	株 式	3ヶ月毎25日	6,000
(20,000) 50,000	0	0	(6,000) 50,000	42.9	49.9	2.4	設 備	工場財団	43年9月より3ヶ月毎25日	2,000	
加州相互銀行 (福井支店)	(860) 380	0	480	(960) 332	41.7	46.7	2.5	運転資金	商 手	毎月末日	800
	(1,430) 1,430	0	780	(650) 650	38.4	43.10	1.2	設 備	譲渡担保	毎月25日	130
	(8,000) 16,000	0	4,000	(8,000) 12,000	40.2	44.5	1.9	"	信 用	3ヶ月毎25日	2,000
(9,480) 4,652,010	0	4,740	(9,480) 3,578,010	39.8	45.12	2.4	"	転 抵 当	毎月25日	790	
三井信託銀行 (金沢支店)	(10,000) 10,000	0	10,000	0	37.12	42.12	2.6	"	工場財団	42年12月19日	10,000
	(12,500) 12,500	0	12,500	0	38.4	43.3	2.6	"	"	42年12月19日 43年3月19日	2,500 10,000
	(20,000) 40,000	0	10,000	(3,000) 30,000	38.9	43.12	2.6	"	"	3ヶ月毎19日	5,000
	(10,000) 27,500	0	5,000	(10,000) 22,500	39.7	44.9	2.6	"	"	"	2,500
	(20,000) 65,000	0	10,000	(20,000) 55,000	39.11	45.3	2.6	"	"	"	5,000
	(10,000) 35,000	0	5,000	(10,000) 30,000	40.5	45.7	2.6	"	"	"	2,500
	(22,000) 72,500	0	11,000	(22,000) 61,500	40.9	46.2	2.6	"	"	"	5,500
	(8,000) 20,000	0	4,000	(16,000) 16,000	40.8	44.3	2.5	運転資金	商 手	3ヶ月毎末日	2,000
	(12,000) 41,000	0	6,000	(12,000) 35,000	41.3	46.4	2.65	"	株 式	"	3,000
	(12,000) 44,000	0	6,000	(12,000) 38,000	41.5	46.5	2.45	"	商手及株式	"	3,000
(36,000) 141,000	0	18,000	(36,000) 123,000	41.8	46.10	2.45	設 備	工場財団	"	9,000	
(25,000) 50,000	0	0	(7,500) 50,000	42.6	48.6	2.4	"	"	43年9月より3ヶ月毎25日	2,500	
合 計	(918,845) 3,608,530	553,454	462,593	(972,848) 3,699,391							

(注) 期首残高及び期末残高中、上段括弧内数字は「一年内に返済する長期借入金」として流動負債に計上したものであり、下段の数字にはこれを含んでいる。



(㉞) 資本金明細表

既発行株式	銘柄		発行数	券面額又は一株の発行価額及び資本組入額	券面総額又は資本組入額	上場証券取引所名
	額面株式	小計				
株式	額面株式	酒伊織維工業株式会社	40,000,000株	50円	2,000,000千円	東京市場1部 大阪市場1部 京都市場
	無額面株式	小計	40,000,000株		2,000,000千円	
株式発行のない資本の額		該当事項なし				
資本の額		2,000,000千円				
準備金の資本組入	資本組入額	摘 要				
	56,000千円	昭和31年10月26日	再評価積立金の中	56,000千円を資本に組入した。		
	21,000	昭和33年3月26日	再評価積立金の中	21,000千円を資本に組入した。		
	25,200	昭和34年10月26日	再評価積立金の中	25,200千円を資本に組入した。		
	44,100	昭和36年4月26日	再評価積立金の中	44,100千円を資本に組入した。		
	計146,300					

(㉟) 資本剰余金明細表

単位：千円

区分	前期末残高	前期欠損てん補による処分額	当期増加額	当期減少額	期末残高	摘要
資本準備金	65,035	0	0	0	65,035	

(㊱) 利益準備金及び任意積立金明細表

単位：千円

区分	前期末残高	当期増加額	当期減少額	期末残高	摘要	
利益準備金	189,700	10,000	0	199,700		
計	189,700	10,000	0	199,700		
任意積立金	配当準備金	122,000	30,000	0	152,000	
	退職手当準備金	80,000	25,000	0	105,000	
	納税準備積立金	10,000	0	0	10,000	
	研究開発積立金	45,000	5,000	0	50,000	
	別途積立金	304,000	100,000	0	404,000	
	計	561,000	160,000	0	721,000	
合計	750,700	170,000	0	920,700		

(注) 当期増加額は第67期利益剰余金処分による。

## (ウ) 減価償却費明細表

単位：千円

資産の種類	取得価額	当期償却額	償却額累計	当期末残高	償却累計率 (%)	償却範囲額に対する過不足		
						当期分	累計	
有形 固定 資産	建物	2,536,878	63,146	825,986	1,710,892	32.6	0	0
	構築物	246,943	9,567	1,004,442	146,501	40.7	0	0
	機械及び装置	4,748,421	232,543	3,137,203	1,611,218	66.1	24,000	24,000
	車輛運搬具	71,795	4,447	50,422	21,373	70.2	0	0
	工具器具備品	348,403	10,963	268,799	79,604	77.2	0	0
	計	7,952,440	320,666	4,382,852	3,569,588	55.1	24,000	24,000
無形 固定 資産	営業権	2,113	1,058	2,113	0	100	0	0
	特許権	1,278	39	688	590	53.8	0	0
	商標権	183	9	63	120	34.5	0	0
	実用新案権	213	18	132	81	61.8	0	0
	電信電話専用施設利用権	1,338	34	376	962	28.1	0	0
	電気ガス供給施設利用権	424	14	158	266	37.3	0	0
計	5,549	1,172	3,530	2,019	63.6	0	0	
繰延 勘定	前払費用	32,418	14,903	16,799	15,619	51.8	0	0
	計	32,418	14,903	16,799	15,619	51.8	0	0
合計	7,990,407	336,741	4,403,181	3,587,226	55.1	24,000	24,000	

- (注) 1. 償却基準は法人税法の規定による。償却方法は有形固定資産は定率法、無形固定資産は定額法、繰延勘定は税法所定の期間を基準として均等償却を実施している。
2. 特別償却引当金戻入額の内、建物2,372千円、機械及び装置7,492千円、車輛及び運搬具233千円、構築物205千円、工具器具備品540千円、無形固定資産10千円は上記償却実施額に加算した。
3. 当期減価償却実施額336,741千円は製造原価に250,777千円、倉庫営業費2,821千円、運送事業費737千円、販売費及び一般管理費14,816千円、研究所費4,026千円、営業外費用63,564千円、それぞれ算入してある。
4. ほかに租税特別措置法第46条のⅡ、第47条のⅡに基づく特別償却41,233千円を実施した。
5. 償却超過額24,000千円は、機械及び装置のうち、染色整理設備の陳腐化あり、近く更新を予定されるものについての税法限度以上の償却費である。

## (フ) 引当金明細表

単位：千円

区分	期首残高	当期増加額	当期減少額		期末残高	摘要
			目的使用	その他		
貸倒引当金	36,180	37,230	4,322	31,858	37,230	注(1)
法人税等引当金	172,000	180,000	171,699	301	180,000	
退職給与引当金	302,457	40,933	28,577	0	314,813	
特別償却引当金	143,045	0	0	注(2) 559 142,486	0	
特別償却準備金	0	172,867	0	6,582	186,285	税法の改正によつて組入れたもの
価格変動準備金	103,870	66,820	0	103,870	66,820	
海外市場開拓準備金	25,706	12,570	0	2,892	55,384	

(注) (1) 法人税法に基づいて洗替を行なった差額を損益計算書に計上している。

(2) 廃棄売却による引当金の取崩し額である。

## II 主たる資産、負債の内容(昭和43年5月25日現在)

## 1. 現金及び預金

単位:千円

種 類	金 額	種 類	金 額
現 金	1 0, 7 1 4	定 期 積 金	1 0 3, 4 6 4
当 座 預 金	3 3, 1 3 4	別 段 預 金	2 0 5 1
普 通 預 金	1 4 3, 2 8 0		
定 期 預 金	9 1 3, 4 0 0	計	1, 2 0 6, 0 4 3

## 2. 受取手形

単位:千円

区 分	金 額	月 別					摘 要
		4 3 / 6 月	7 月	8 月	9 月	1 0 月	
織 物	7 4 4, 4 0 8	3 8 1, 0 9 7	2 1 0, 2 7 5	1 3 0, 9 7 7	1 5, 7 4 6	6, 3 1 3	東洋レーヨン(株)他
加 工 賃	4 6 2, 0 8 8	1 3 0, 1 9 6	1 8 2, 3 3 6	9 8, 7 1 3	4 6, 9 2 2	3, 9 2 1	東洋レーヨン(株)他
計	1, 2 0 6, 4 9 6	5 1 1, 2 9 3	3 9 2, 6 1 1	2 2 9, 6 9 0	6 2, 6 6 8	1 0, 2 3 4	
関係会社受取手形	2 6 1, 0 4 5	9 7, 2 1 2	6 8, 3 9 1	7 0, 5 9 0	2 4, 6 5 1	2 0 1	

## 3. 売 掛 金

単位:千円

区 分	金 額	摘 要
加 工 賃	4 7 4, 9 2 0	東洋レーヨン(株)他
織 物 代	4 8 2, 9 6 1	東洋レーヨン(株)他
燃 糸 代	1 2 4, 1 0 7	丸紅飯田(株)他
原 糸 代	6, 0 7 2	国産(株)他
ポ ピ ン 代 他	2 9, 2 7 4	東洋レーヨン(株)他
計	1, 1 1 7, 3 3 4	
関係会社売掛金	8 9, 7 4 4	加工賃1 2 8 8 6 織物代5 5 8 8 1 原糸代他2 0, 9 7 7

## 売掛金の滞留及び回収状況(関係会社を含む)

単位:千円

前 期 末 残 高 A	4 2. 1 1. 2 6 ~ 4 3. 5. 2 5		当 期 末 残 高 D	回 転 率 $B \times 2 + \frac{A+D}{2}$	回 収 率 $\frac{C}{A+B}$	滞 留 期 間 365+18.8
	発 生 高 B	回 収 高 C				
1, 0 4 8, 3 6 4	1 0, 6 2 1, 0 9 2	1 0, 4 6 2, 3 7 8	1, 2 0 7, 0 7 8	1 8. 8 回	8 9. 7 %	1 9. 4 日

\*酒伊織\*

4. 製 品

単位：千円

区 分	数 量	金 額	区 分	数 量	金 額
人 絹 織 物	50 千米	4,515	買 取 加 工 事 故 品		9,231
ナ イ ロ ン 織 物	25	4,141	作 業 屑		436
テ ト ロ ン 織 物	274	91,837			
レ ー ス 製 品	111	19,518	計		129,678

5. 委 託 品

単位：千円

区 分	数 量	金 額	区 分	数 量	金 額
ナ イ ロ ン 織 物	1.4 千米	18	サイジング加工糸	4,935 疋	946
ウ ー リ ー 加 工 糸	847 疋	295			
糊 付 加 工 糸	3,650	1,027	計		2,286

6. 原 材 料

単位：千円

区 分	数 量	金 額	区 分	数 量	金 額
人 絹 糸	23,936 疋	13,122	そ の 他	72,331 疋	53,042
ナ イ ロ ン 糸	58,415	5,4103			
テ ト ロ ン 糸	126,731	174,561	計		294,828

7. 仕 掛 品

単位：千円

区 分	数 量	金 額	区 分	数 量	金 額	
原 糸 仕 掛 品	人 絹 糸	23,357 疋	12,397	加 工 仕 掛 品	織 布	74,317
	ナ イ ロ ン 糸	84,388	87,975		加 工	90,812
	テ ト ロ ン 糸	250,068	326,670		計	165,129
	そ の 他	40,663	37,467		合 計	629,638
	計		464,509			

8. 貯 蔵 品

単位：千円

区 分	金 額	摘 要
織 布 部	6,129	糊材料398 燃料1,379 包装材料69 その他4,283
加 工 部	54,872	染料薬品31,648 燃料7,120 包装材料5,977 その他10,127
計	61,001	

## 9. 前 渡 金

単位：千円

区 分	金 額	摘 要
資 材 代 金 前 渡	3,900	

## 10. 前 払 費 用

単位：千円

区 分	金 額	摘 要
未 経 過 保 険 料	28,776	日本火災海上保険(株)他
利 息	19,677	(株)福井銀行本店他
固 定 資 産 税	10,025	福井市役所他
補 修 料 他	912	
計	59,390	

## 11. その他の流動資産

単位：千円

科 目	内 訳	金 額	摘 要
従業員に対する短期貸付金	住 宅 建 設 他	6,384	
従業員に対する短期債権	諸 立 替 他	8,444	
その他の短期債権		13,120	
短期貸付金		450	福英梱包(株)他
未 収 収 益	保 管 料 他	2,372	
差 入 保 証 金	織 布 部	49,048	
計		79,818	

## 12. 建 設 仮 勘 定

単位：千円

区 分	金 額	摘 要
本 社	70,408	土地購入他
ナ イ ロ ン 工 場	35,065	特別高圧受変電設備工事代他
ナ イ ロ ン 第 二 工 場	241	グスナーシャリングカッター購入
春 日 工 場	13	セミデカタイザー移設工事他
合 織 加 工 場	36,776	高圧ウインス購入他
舟 橋 工 場	1,085	10色ポット染色機購入他
鯖 江 工 場	1,395	山田式M型ドビー機購入
西 鯖 江 工 場	155	第三工場新設工事
(株)酒伊織維名古屋工場	139	建築資材購入
(株)酒伊サイジング	30	工場防露工事
計	145,307	

\*酒伊織\*

1.3. 出 資 金

単位：千円

区 分	金 額	摘 要
日本繊維倶楽部他	591	

1.4. 従業員に対する貸付金

単位：千円

区 分	金 額	摘 要
住宅建設他	14,302	随時返済

1.5. 長期貸付金

単位：千円

区 分	金 額	摘 要
福井商工会館建設資金	9,000	利息は償還金額に対し年5分、償還期間10年
福井県繊維協会ビル建設資金	8,000	利息は年5分5厘4年4月30日迄据置き、その後毎年 $\frac{1}{10}$ 均等償還
鯖江商工会館建設資金	5,000	利息は毎回の償還金額の1割、48年4月30日迄据置きその後毎年 $\frac{1}{10}$ 均等償還
稲沢地籍公共施設費 融資他	9,412	無利息
計	31,412	

1.6. 退職給与引当特定資産

単位：千円

区 分	金 額	摘 要
事業団体生命保険料	8,393	千代田生命他

1.7. その他の投資

単位：千円

区 分	金 額	摘 要
差入保証金	23,991	賃借家屋保証金及び敷金他
ゴルフクラブ入会負担金	1,930	武蔵カントリークラブ他
計	25,921	

1.8. 前払費用

単位：千円

区 分	金 額	摘 要
火災保険料	15,619	1年以上の未経過保険料他

## 19. 支払手形

単位：千円

区分	金額	月 別					摘 要
		43/6月	7月	8月	9月	10月	
原系織物	809,352	439,951	215,354	72,091	62,613	19,343	東洋レーヨン(株)他
外注加工料	10,216	3,602	2,486	4,128	0	0	極東染色(株)他
染料薬品	144,524	65,704	72,468	6,552	0	0	(株)江守商店他
資材他	295,195	128,953	107,592	58,576	74	0	日本通運(株)他
計	1,259,287	638,210	397,900	141,147	62,687	19,343	
関係会社支払手形	102,497	59,659	36,680	6,158	0	0	

## 20. 買掛金

単位：千円

区分	金額	摘 要
原系織物	773,991	東洋レーヨン(株)他
外注加工料	32,451	極東染色(株)他
染料薬品	85,857	(株)江守商店他
資材他	151,029	日本通運(株)他
計	1,043,328	
関係会社買掛金	47,165	原系織物 39,196 外注加工料 1,220 資材他 6,749

## 21. 短期借入金

単位：千円

区分	金額	使 途	担 保	期 別	利 率	摘 要
三井信託銀行金沢支店	25,000	運 転	信 用	43.7.24	2.1	
日本勧業銀行福井支店	20,000	"	"	43.6.25	2.05	
富士銀行福井支店	15,000	"	"	"	2.0	
北陸銀行福井支店	50,000	"	"	"	2.0	
計	110,000					

\*酒伊織\*

2.2. 未払金

単位：千円

区 分	金 額	摘 要
配 当 金	1,773	
そ の 他	2,139	
計	3,912	

2.3. 未払費用

単位：千円

区 分	金 額	区 分	金 額
給 料	24,251	賃 借 料	4,483
賞 与	173,949	そ の 他	531
利 息	29,030	計	232,244

2.4. 預り金

単位：千円

区 分	金 額	摘 要
給与所得源泉徴収税等	40,171	
そ の 他	35,463	
計	75,634	

2.5. 従業員預り金

単位：千円

区 分	金 額	摘 要
社 内 預 金 ( 普 通 )	232,561	利息日歩 2.1銭
" ( 定 期 )	264,256	期間 1年 利率 年8.4%
預 り 金	23,623	
計	520,440	

2.6. 関係会社預り金

単位：千円

区 分	金 額	摘 要
(株)酒伊織維名古屋工場他3	98,657	

2.7. 前受収益

単位：千円

区 分	金 額	摘 要
受取手形利息未経過分	1,414	



## 28. 前受金

単位：千円

区 分	金 額	摘 要
加 工 部	33	未出荷分加工賃前受

## 29. 設備関係支払手形

単位：千円

区 分	金 額	月 別					摘 要
		43/6月	7 月	8 月	9 月	10 月	
設 備	214,863	50,858	45,641	63,448	24,479	30,437	伊藤忠商事(株)他

## 30. その他の支払手形

単位：千円

区 分	金 額	月 別					摘 要
		43/6月	7 月	8 月	9 月	10 月	
立 替 金	228,111	75,107	86,066	59,680	5,848	1,410	

## 31. 設備関係未払金

単位：千円

区 分	金 額	摘 要
設 備	334,217	

## 32. その他の固定負債

単位：千円

区 分	金 額	摘 要
支払手形(長期)	5,191	設備関係支払手形
預り保証金	75,152	
計	80,343	

Ⅲ その他

1. 金繰りの状況

単位：千円

区	分	42/12月	43/1月	2月	3月	4月	5月	計
収入の部	前月繰越高	1478,762	1,770,072	1,830,054	1,473,195	1,489,812	1,414,710	1,478,762
	営業収入	1,278,049	1,807,994	1,213,188	1,690,345	1,448,492	1,879,302	9,317,370
	営業外収入	84,874	68,438	61,397	47,501	41,904	62,797	366,911
	借入金	575,000	215,000	120,000	140,000	198,454	50,000	1298,454
	計	3,416,685	3,861,504	3,224,639	3,351,041	3,178,662	3,406,809	12,461,497
支出の部	原材料	666,685	839,356	945,948	849,299	928,258	1,235,349	5,464,895
	人件費	270,199	112,934	128,309	111,997	123,124	127,975	874,538
	経費	472,967	483,448	367,805	532,559	300,771	282,817	2,440,367
	諸設備	65,746	125,270	57,169	88,931	183,274	119,335	639,725
	その他	16,019	27,177	102,496	22,829	51,539	33,655	498,312
	支払利息	40,433	35,642	33,951	41,922	35,127	37,949	225,024
	借入金返済	114,564	163,026	115,766	213,692	141,859	363,686	1,112,593
	計	1,646,613	2,031,450	1,751,444	1,861,229	1,763,952	2,200,766	11,255,454
翌月繰越高	1,770,072	1,830,054	1,473,195	1,489,812	1,414,710	1,206,043	1,206,043	

- (注) 1. 毎月は先月26日から当月25日迄のものを示す。  
 2. 支出の部の内「その他」には、税金、配当金を含む。

2. 資金計画

単位：千円

区	分	43/6月~8月	43/9月~11月	計
収入の部	前月繰越高	1,206,043	1,550,043	1,206,043
	営業収入	4,818,000	4,732,000	9,550,000
	営業外収入	160,000	131,000	291,000
	借入金	770,000	560,000	1,330,000
	計	6,954,043	6,973,043	12,377,043
支出の部	原材料	2,852,000	3,048,000	5,900,000
	人件費	538,500	385,500	924,000
	経費	970,500	1,027,500	1,998,000
	諸設備	199,000	225,000	424,000
	その他	379,000	69,000	448,000
	支払利息	125,000	125,000	250,000
	借入金返済	340,000	693,000	1,033,000
	計	5,404,000	5,573,000	10,977,000
翌月繰越高	1,550,043	1,400,043	1,400,043	

- (注) 1. 毎月は先月26日から当月25日迄のものを示す。  
 2. 支出の部の内「その他」には、税金、配当金を含む。